

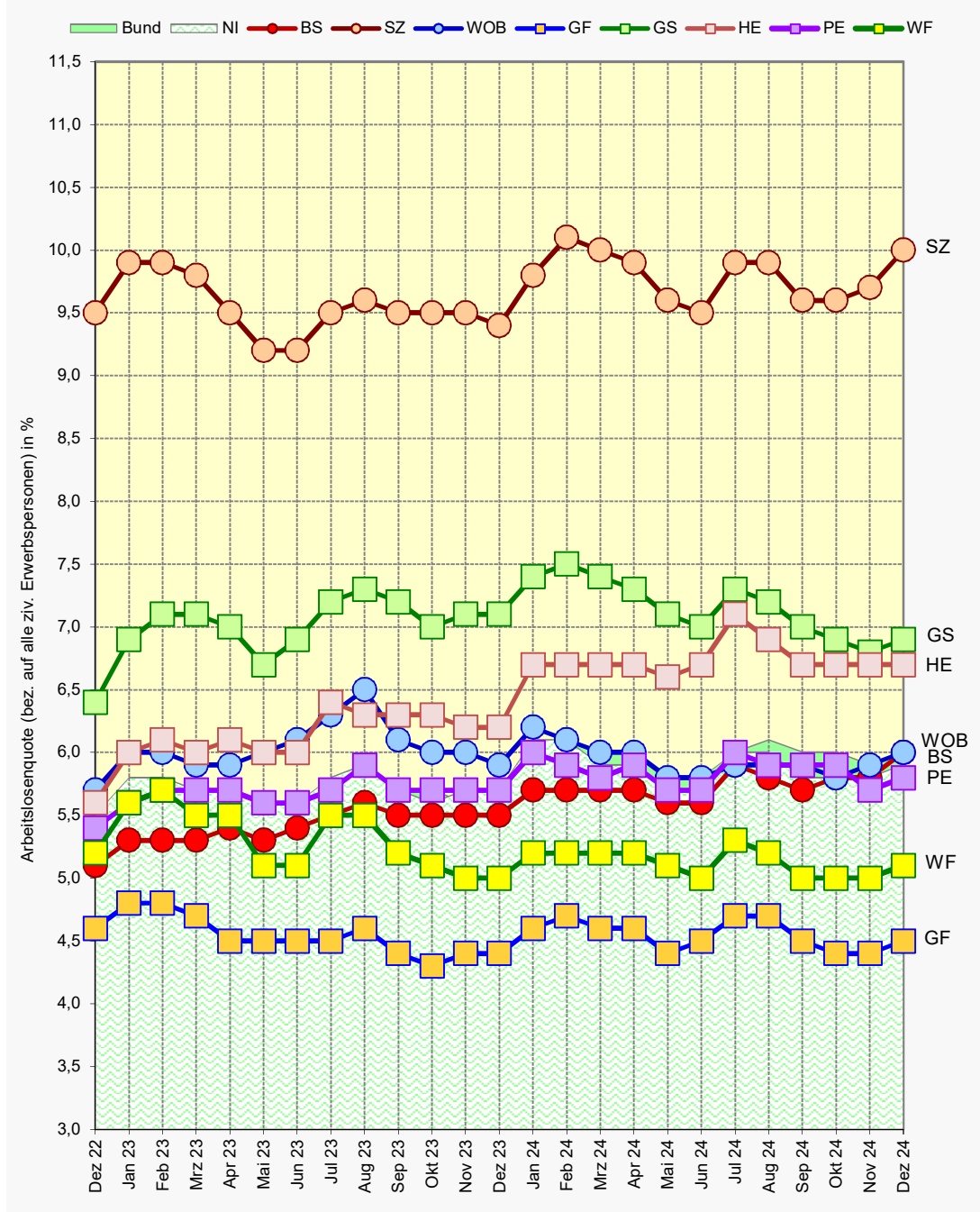

Arbeitsmarkt Braunschweig im regionalen Vergleich

Dezember 2024

Entwicklung der Arbeitslosenquote im Monatsverlauf



info-line

Braunschweig

Dezernat des Oberbürgermeisters • Referat Stadtentwicklung, Statistik, Vorhabenplanung
• Reichsstraße 3 • 38100 Braunschweig

Impressum:

Stadt Braunschweig

Dezernat des Oberbürgermeisters

Referat Stadtentwicklung, Statistik, Vorhabenplanung

Arbeitsgruppe Statistik und Stadtforschung

Reichsstraße 3, 38100 Braunschweig

Tel.: 0531/470-4122

Fax: 0531/470-4141

E-Mail: statistik@braunschweig.de

Internet: www.braunschweig.de/stadtforschung

Die Arbeitsmarktsituation der Stadt Braunschweig im regionalen Vergleich im Monat Dezember 2024

Dieser Regionalvergleich stellt halbjährig die aktuelle Arbeitsmarktsituation in Braunschweig und der Region anhand ausgewählter Parameter dar, skizziert deren Entwicklung im Verlauf der letzten Monate und gibt einen Ausblick auf die mögliche weitere Entwicklung.

Die schwache wirtschaftliche Entwicklung und die damit einhergehende rückläufige Nachfrage nach Arbeitskräften¹ führte 2024 dazu, dass die Arbeitslosigkeit und die Unterbeschäftigung insgesamt bundesweit gestiegen sind. Auch die für diese Jahreszeit übliche einsetzende Winterpause führte zuletzt zu einem Anstieg der Arbeitslosenzahlen.

- Für den Berichtszeitpunkt Dezember 2024 hat die Bundesagentur für Arbeit (BA) eine absolute **Arbeitslosenzahl** in Höhe von 8.539 Personen ermittelt (siehe Seite 3 f.). In den drei kreisfreien Städten der Region ist diese in Wolfsburg mit 4.126 Arbeitslosen am niedrigsten. 5.368 Erwerbslose wurden in Salzgitter registriert. In den Landkreisen zeigt sich auch zum Jahresende 2024 weitgehend das bekannte Bild: im LK Goslar wurden mit 4.759 Personen statistisch die meisten Arbeitslosen erfasst. Am geringsten war deren Zahl im LK Wolfenbüttel (3.294 Arbeitslose) und im LK Helmstedt (3.368 Personen).

Der Vergleich mit dem Vormonat November zeigt, dass alle betrachteten Vergleichseinheiten einen Anstieg der Arbeitslosigkeit zu verzeichnen haben. Dieser ist jedoch unterschiedlich stark: In den kreisfreien Städten beträgt die Zunahme + 2,7 % in Braunschweig und Salzgitter sowie + 3,1 % in Wolfsburg. Die Entwicklung in den Landkreisen ist insgesamt etwas positiver und liegt zwischen + 0,4 % in Helmstedt und + 2,1 % in Peine.

Gegenüber dem Vorjahresmonat Dezember 2023 fällt auf Städteebene Braunschweig mit einem Anstieg um fast 10 % auf. In Salzgitter und Wolfsburg beträgt die Zunahme 6,0 % bzw. 4,0 %. Im positiven Sinne auffallend ist demgegenüber der Landkreis Goslar, der als einzige Gebietseinheit dieses Vergleiches einen Rückgang der Arbeitslosenzahl zu verzeichnen hat (- 2,5 %, - 124 Personen). Sonst bewegen sich die Werte auf Ebene der Landkreise zwischen + 1,7 % in Gifhorn und + 8,9 % in Helmstedt.

- Die niedrigsten **Arbeitslosenquoten**² dieses Regionalvergleichs für den Berichtsmonat Dezember 2024 hat die BA erneut für die Landkreise Gifhorn (4,5 %) und Wolfenbüttel (5,1 %) ermittelt (Seite 5 f.). Braunschweig und Wolfsburg weisen eine Quote von jeweils 6,0 % auf. In Salzgitter wurde wieder die 10,0 %-Marke erreicht, welche zum Berichtszeitpunkt im regionalen Vergleich den höchsten Wert darstellt.

Gegenüber dem Vormonat gibt es in den hier betrachteten Städten und Landkreisen nur leichte Veränderungen. Deutlicher sind diese, analog zur oben betrachteten Erhöhung der Arbeitslosenzahl, hingegen verglichen mit dem Vorjahresmonat Dezember 2023: einen höheren Anstieg der Arbeitslosenquote verzeichnen Braunschweig, Salzgitter und der Landkreis Helmstedt (+ 0,5 %-Punkte bzw. + 0,6 %-Punkte). In den anderen Gebietseinheiten ist die Zunahme marginal. Auch hier ragt der Landkreis Goslar mit einem Rückgang von - 0,2 %-Punkten heraus.

- In der **Zeitreihenbetrachtung** der Entwicklung der Arbeitslosenquote über mehrere Jahre hinweg können die Folgen der Corona-Pandemie und der Flüchtlingsbewegungen infolge des Ukraine-Krieges sowie die Auswirkungen der aktuellen wirtschaftlichen Situation abgelesen werden (Seite 17 ff.).

Alle hier betrachteten Gebietseinheiten verzeichnen zum Jahresende 2024 Arbeitslosenquoten, die über den Jahresendwerten der letzten Jahre oder nur leicht darunter liegen. Braunschweig weist quasi einen neuen Höchstwert auf, Salzgitter erreicht wie bereits dargelegt wieder die 10 %-Marke und auch in Wolfsburg wird der schlechteste Jahresendwert der letzten Jahre erreicht. Auf Ebene der Landkreise

¹ Quelle: <https://www.bundesregierung.de/breg-de/aktuelles/jahresbilanz-2024-arbeitsmarkt-2329024>; eingesehen am 08.01.2025

² Arbeitslosenquote bezogen auf alle zivilen Erwerbspersonen.

Alle zivilen Erwerbspersonen = Summe aus den abhängigen zivilen Erwerbstätigen (d.h. soz. versicherungspflichtig Beschäftigte (einschl. Azubis), geringfügig Beschäftigte, Personen in Arbeitsgelegenheiten, Beamte (ohne Soldaten) und Grenzpendler) sowie Selbständigen und mithelfenden Familienangehörigen.

sieht es im mehrjährigen Vergleich in Gifhorn und Wolfenbüttel mit weiter recht niedrigen Arbeitslosenquoten am besten aus.

- In der Summe der einzelnen Gebietseinheiten ergibt sich für die Region Braunschweig zum Berichtszeitpunkt Dezember 2024 eine Arbeitslosenzahl in Höhe von 38.126 Personen. Gegenüber dem Vormonat ist ein Anstieg um + 2,0 % zu verzeichnen (+ 763 Arbeitslose, Seite 3 ff.). Im Vorjahresvergleich fällt dieser mit + 4,7 % deutlich höher aus (+ 1.728 Arbeitslose). Für das Land Niedersachsen ermittelte die BA eine Arbeitslosenzahl in Höhe von 263.294 Personen. Auch hier ist eine deutlichere Zunahme ggü. dem Vorjahresmonat Dezember 2023 festzustellen (+ 3,8 %). Die Arbeitslosenquoten der Region Braunschweig und des Landes Niedersachsen liegen aktuell bei 6,2 % bzw. 5,9 % und damit leicht über bzw. unter dem Bundesniveau. Im gesamten Bundesgebiet wurden im Dezember insgesamt 2,81 Mio. Arbeitslose statistisch erfasst. Der Anstieg ggü. dem Vormonat November 2023 ist mit + 1,2 % eher gering (+ 32.600 Arbeitslose), mit Blick auf den vergleichbaren Vorjahreszeitpunkt liegt aber auch dieser mit + 6,4 % bzw. + 170.000 Personen spürbar höher.

- **Struktur der Arbeitslosigkeit:** *Langzeitarbeitslosigkeit*³ bleibt in der Region Braunschweig ein wichtiges Thema. Der Anteil der Langzeitarbeitslosen an allen Arbeitslosen in der Region Braunschweig ist mit 37,3 % hoch (Seite 7 f.). Im Dezember 2024 verzeichnen innerhalb dieses Vergleiches die Stadt Salzgitter (40,1 %) und der Landkreis Helmstedt (40,4 %) die höchsten Werte, welche auch deutlich über dem Bundesdurchschnitt in Höhe von 35,1 % liegen. In Braunschweig sind mit 33,1 % anteilig zwar etwas weniger Menschen langzeitarbeitslos als im bundesweiten Durchschnitt, aber auch hier sind seit langem rund 1/3 der Arbeitslosen langfristig ohne Job.

Das kriegsbedingte Migrationsgeschehen führte bereits 2022 zu einer Zunahme der *jüngeren Arbeitslosen* im Alter von unter 25 Jahren (Seite 9 f.). Unterjährige Schwankungen, insbesondere aufgrund der Beendigung bzw. des Beginns des Schul- und Ausbildungsjahres, sind normal. Seit Beginn der Zuwanderung findet dies nun aber regionsweit auf einem höheren Niveau statt. In Braunschweig beträgt der Anteil an allen Arbeitslosen aktuell 7,5 % und liegt damit weiter recht deutlich unter dem Bundesdurchschnitt (9,0 %). Die höchsten Anteilswerte verzeichnen Salzgitter und der LK Helmstedt mit je 11,7 %.

Demgegenüber nimmt bei der Differenzierung nach dem Alter der Arbeitslosen die Personengruppe der *älteren Arbeitslosen* mit regionsweit durchschnittlich 23,7 % einen deutlich höheren Anteil an allen Arbeitslosen ein (Braunschweig: 22,5 %; Bundesdurchschnitt: 24,7 %). Insbesondere die Landkreise, allen voran Goslar (27,3 %), Wolfenbüttel (27,1 %) sowie aktuell auch Peine (26,5 %), weisen hier hohe Werte auf (siehe Seite 13 f.). Am niedrigsten ist dieser zum Jahresende 2024 mit 19,3 % in Wolfsburg.

Seit Juni 2022 werden die Ukraine-Flüchtlinge in den Jobcentern erfasst und somit auch in der Arbeitslosenstatistik abgebildet. Dies führte zu einem deutlichen Anstieg der Zahl und des Anteils der *arbeitslosen Ausländer* an allen Arbeitslosen (siehe Seite 15 f.). Über das Jahr 2024 hinweg betrachtet, verbleibt der Anteil zwar auf einem hohen Niveau, jedoch zeigt sich in den hier betrachteten Gebietseinheiten eine positive, leicht rückläufige Tendenz. Dennoch sind die Anteilswerte zum Teil enorm hoch: in Wolfsburg und Salzgitter besitzen jeweils knapp 47 % der Arbeitslosen nicht die deutsche Staatsangehörigkeit. In den Landkreisen ist deren Anteil deutlich niedriger (max. 37,6 % in Peine). Braunschweig liegt mit 32,3 % im Mittelfeld dieses Vergleichs und auch hier unter dem Bundesdurchschnitt (37,2 %).

- **Zusammenfassung und Ausblick:** Die wirtschaftlich schwierige Lage des Jahres 2024 zeigte sich in der bundes- und auch regionsweiten Entwicklung auf dem Arbeitsmarkt mit steigenden Arbeitslosenzahlen. Laut Bundesagentur für Arbeit, hat die anhaltende Wirtschaftsflaute im Jahr 2024 zunehmend tiefere Spuren auf dem Arbeitsmarkt hinterlassen⁴. Zur Sicherung von Arbeitsplätzen wird auch das Instrument der Kurzarbeit stärker als im Vorjahr 2023 genutzt.

Mit Blick auf das Jahr 2025 erwarten Experten nur noch ein schwaches Beschäftigungswachstum und einen weiteren Anstieg der Arbeitslosigkeit. Starken Veränderungsprozessen unterlegen ist derzeit das Verarbeitende Gewerbe, ein auch in der Region Braunschweig bedeutender Wirtschaftsbereich. Hier bleibt abzuwarten, wie sich dies auf die Entwicklung am Arbeitsmarkt auswirkt.

³ Personen, die ein Jahr und länger als arbeitslos gemeldet sind.

⁴ Quelle: <https://www.arbeitsagentur.de/news/arbeitsmarkt>; eingesehen am 13.01.2025

Zahl der Arbeitslosen im regionalen Vergleich

	Monat	Kreisfreie Städte			Landkreise					RBS	NI	Alte BL	Bund
		BS	SZ	WOB	GF	GS	HE	PE	WF				
		1	2	3	4	5	6	7	8				
2022	Jan	6.986	4.869	3.690	4.115	4.292	2.809	3.529	2.984	33.274	231.323	1.879.471	2.462.162
	Feb	6.930	4.828	3.655	4.133	4.256	2.898	3.561	2.988	33.249	229.244	1.851.011	2.427.956
	Mrz	6.791	4.753	3.633	4.011	4.180	2.875	3.494	2.855	32.592	222.957	1.799.708	2.362.162
	Apr	6.683	4.734	3.687	3.940	4.090	2.794	3.419	2.819	32.166	218.422	1.761.639	2.309.207
	Mai	6.498	4.840	3.663	3.845	3.924	2.705	3.338	2.822	31.635	213.356	1.725.446	2.259.648
	Jun	6.878	4.847	3.861	4.154	4.349	2.717	3.636	2.793	33.235	223.444	1.809.470	2.362.888
	Jul	7.450	5.076	4.124	4.403	4.359	2.844	3.864	3.315	35.435	236.115	1.894.564	2.470.243
	Aug	7.627	5.175	4.349	4.531	4.463	3.094	4.034	3.568	36.841	245.390	1.955.902	2.547.344
	Sep	7.143	5.056	4.129	4.386	4.289	2.749	3.972	3.399	35.123	237.937	1.910.938	2.485.738
	Okt	7.041	5.050	4.027	4.318	4.150	2.640	3.925	3.339	34.490	234.448	1.874.061	2.442.345
	Nov	7.024	5.028	3.951	4.238	4.218	2.673	3.898	3.365	34.395	235.042	1.867.028	2.434.021
	Dez	7.121	5.069	3.847	4.389	4.381	2.748	3.968	3.309	34.832	238.955	1.878.275	2.453.879
2023	Jan	7.465	5.289	4.005	4.620	4.694	2.953	4.131	3.582	36.739	253.401	2.001.103	2.616.019
	Feb	7.392	5.294	4.037	4.535	4.839	3.009	4.186	3.618	36.910	254.469	2.003.180	2.620.169
	Mrz	7.393	5.233	3.974	4.440	4.838	2.982	4.174	3.496	36.530	250.127	1.982.331	2.593.774
	Apr	7.518	5.097	3.976	4.314	4.777	3.035	4.205	3.462	36.384	250.171	1.978.976	2.585.677
	Mai	7.428	4.938	4.087	4.302	4.625	2.968	4.182	3.265	35.795	245.629	1.948.726	2.543.743
	Jun	7.606	4.937	4.092	4.348	4.757	2.981	4.177	3.267	36.165	246.145	1.962.087	2.554.982
	Jul	7.806	5.108	4.262	4.352	4.970	3.134	4.255	3.480	37.367	255.939	2.010.192	2.617.192
	Aug	7.954	5.175	4.363	4.428	5.050	3.087	4.419	3.497	37.973	260.767	2.070.181	2.695.827
	Sep	7.754	5.117	4.148	4.223	4.932	3.087	4.264	3.300	36.825	252.281	2.018.807	2.627.099
	Okt	7.764	5.093	4.025	4.120	4.820	3.112	4.284	3.230	36.448	249.694	2.001.246	2.607.116
	Nov	7.748	5.101	4.054	4.185	4.853	3.065	4.221	3.191	36.418	250.140	2.000.309	2.605.732
	Dez	7.767	5.063	3.969	4.260	4.883	3.092	4.236	3.218	36.488	253.710	2.021.431	2.636.728
2024	Jan	8.022	5.288	4.216	4.448	5.116	3.282	4.453	3.341	38.166	268.264	2.148.905	2.805.376
	Feb	7.987	5.408	4.128	4.524	5.177	3.282	4.393	3.337	38.236	268.550	2.156.274	2.813.813
	Mrz	8.027	5.360	4.080	4.438	5.123	3.291	4.343	3.325	37.987	262.843	2.121.182	2.769.282
	Apr	8.007	5.325	4.047	4.391	5.025	3.325	4.363	3.284	37.767	260.172	2.110.063	2.749.578
	Mai	8.004	5.157	3.970	4.260	4.891	3.281	4.293	3.279	37.135	256.958	2.091.122	2.722.548
	Jun	8.019	5.108	3.987	4.375	4.809	3.361	4.312	3.225	37.196	257.128	2.097.480	2.726.572
	Jul	8.421	5.329	4.049	4.539	5.026	3.565	4.519	3.447	38.895	270.255	2.162.224	2.808.720
	Aug	8.300	5.308	4.024	4.521	4.923	3.456	4.492	3.346	38.370	267.316	2.219.043	2.871.913
	Sep	8.118	5.163	4.033	4.360	4.825	3.330	4.452	3.200	37.481	261.175	2.164.328	2.806.361
	Okt	8.325	5.141	3.995	4.282	4.766	3.342	4.458	3.213	37.522	261.408	2.149.095	2.790.529
	Nov	8.312	5.225	4.002	4.293	4.686	3.355	4.337	3.243	37.453	259.712	2.135.405	2.774.028
	Dez	8.539	5.368	4.126	4.333	4.759	3.368	4.429	3.294	38.216	263.294	2.158.603	2.806.625

Veränderung zum	Kreisfreie Städte			Landkreise					RBS	NI	Alte BL	Bund
	BS	SZ	WOB	GF	GS	HE	PE	WF				
	1	2	3	4	5	6	7	8				
Vormonat	227	143	124	40	73	13	92	51	763	3.582	23.198	32.597
Vormonat (%)	2,7	2,7	3,1	0,9	1,6	0,4	2,1	1,6	2,0	1,4	1,1	1,2
Vorjahresmonat	772	305	157	73	-124	276	193	76	1.728	9.584	137.172	169.897
Vorjahresmonat (%)	9,9	6,0	4,0	1,7	-2,5	8,9	4,6	2,4	4,7	3,8	6,8	6,4

Aktuelle Arbeitslosenzahlen im regionalen Vergleich
- Kreisfreie Städte und Landkreise -
Dezember 2024

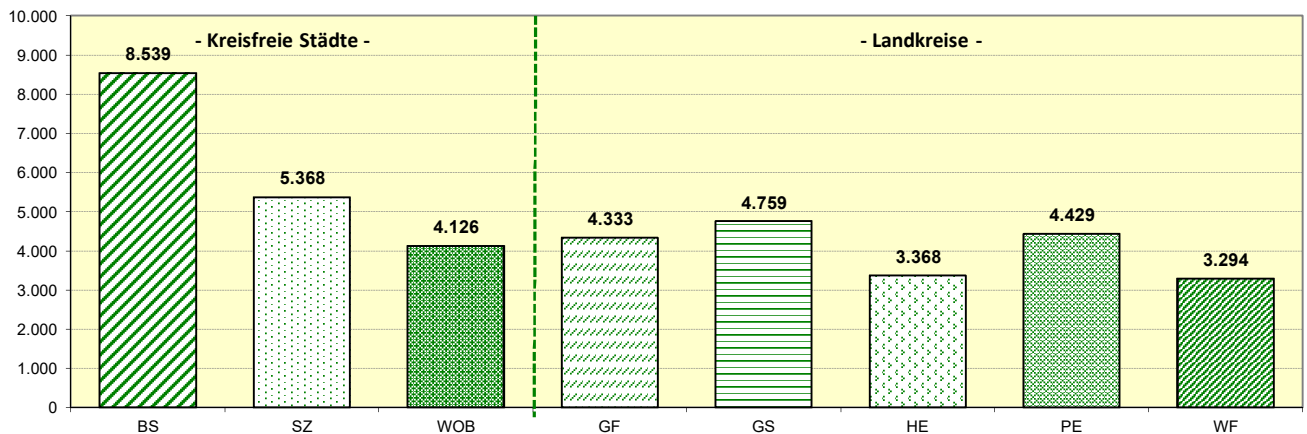

Monatliche Entwicklung der Arbeitslosenzahl im regionalen Vergleich

BS SZ WOB GF GS HE PE WF

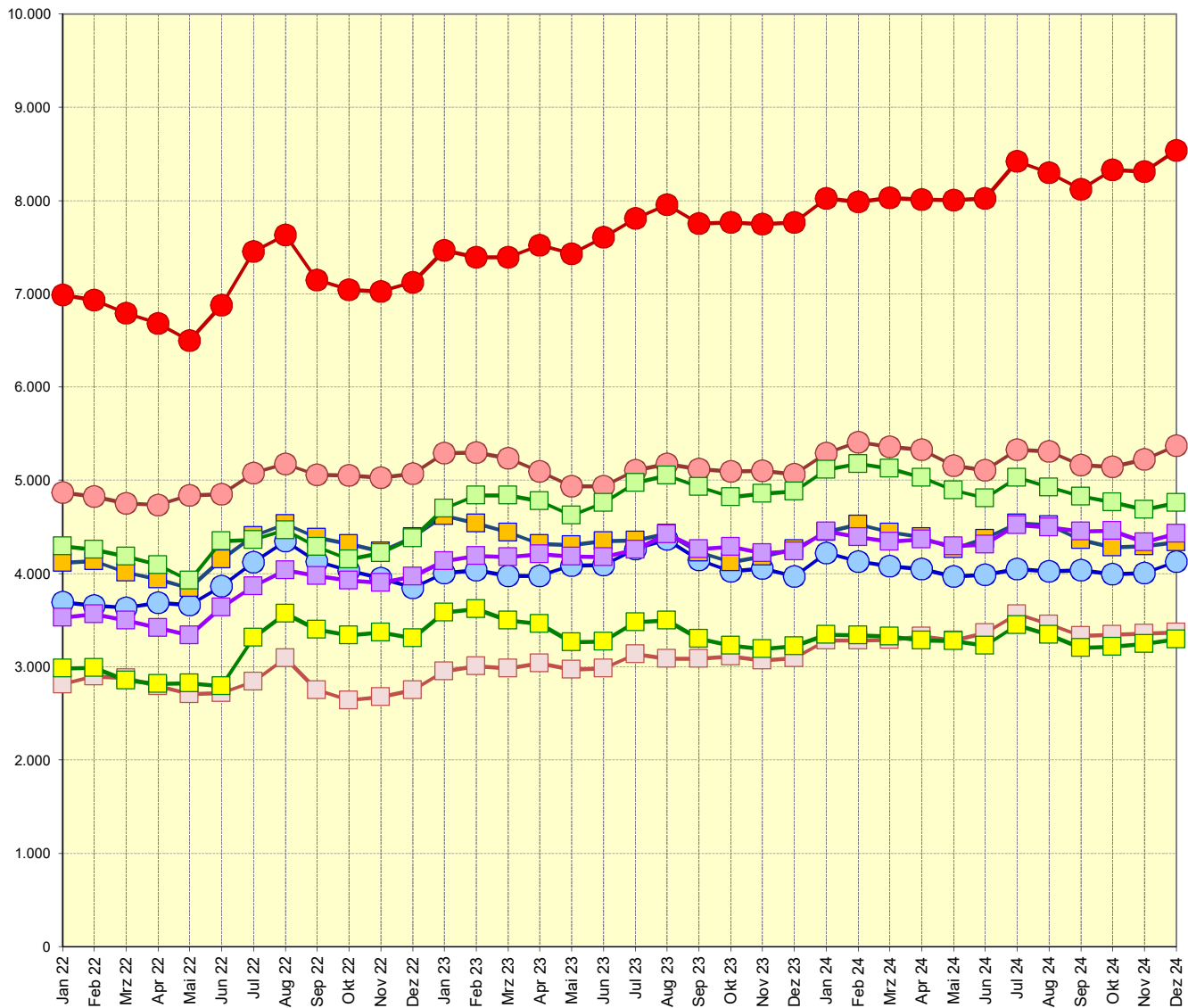

Monatliche Entwicklung der Arbeitslosenzahl

(RBS und NI)

(Alte BL und Bund)

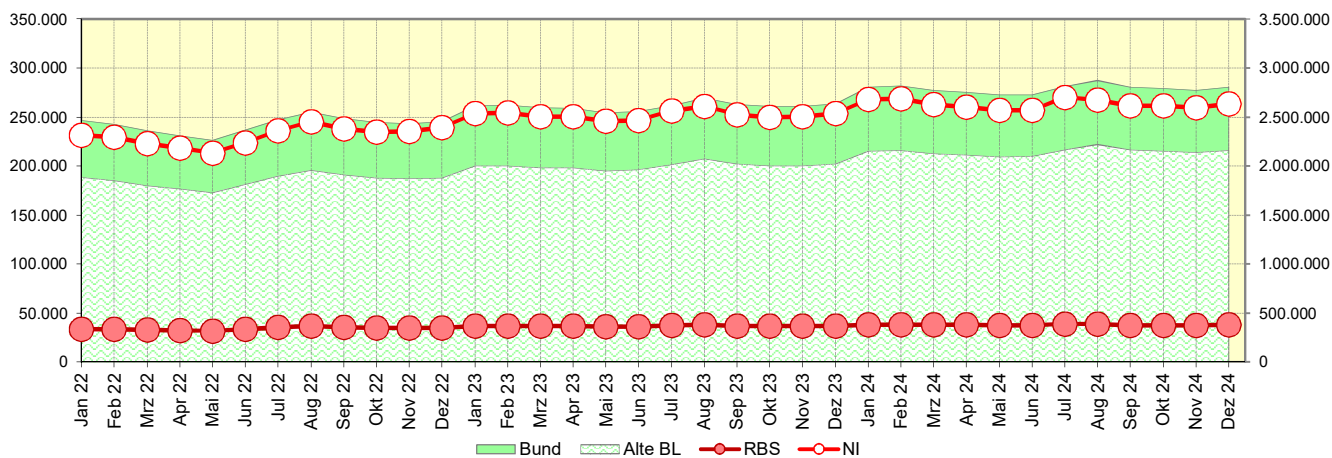

Arbeitslosenquoten¹ im regionalen Vergleich

	Monat	kreisfreie Städte			Landkreise					RBS	NI	Alte BL	Bund
		BS	SZ	WOB	GF	GS	HE	PE	WF				
		1	2	3	4	5	6	7	8				
2022	Jan	5,0	9,0	5,4	4,3	6,3	5,6	4,8	4,7	5,4	5,3	5,0	5,4
	Feb	4,9	8,9	5,4	4,3	6,2	5,8	4,8	4,7	5,4	5,2	5,0	5,3
	Mrz	4,8	8,8	5,4	4,2	6,1	5,8	4,7	4,5	5,3	5,1	4,8	5,1
	Apr	4,8	8,7	5,4	4,1	6,0	5,6	4,6	4,4	5,2	5,0	4,7	5,0
	Mai	4,6	9,0	5,5	4,0	5,8	5,5	4,5	4,4	5,2	4,9	4,6	4,9
	Jun	4,9	9,0	5,7	4,4	6,4	5,5	4,9	4,4	5,4	5,1	4,9	5,2
	Jul	5,3	9,5	6,1	4,6	6,4	5,8	5,2	5,2	5,8	5,4	5,1	5,4
	Aug	5,4	9,6	6,5	4,8	6,6	6,3	5,5	5,6	6,0	5,6	5,3	5,6
	Sep	5,1	9,4	6,1	4,6	6,3	5,6	5,4	5,4	5,8	5,4	5,1	5,4
	Okt	5,0	9,4	6,0	4,5	6,1	5,3	5,3	5,3	5,6	5,4	5,0	5,3
	Nov	5,0	9,4	5,9	4,4	6,2	5,4	5,3	5,3	5,6	5,4	5,0	5,3
	Dez	5,1	9,5	5,7	4,6	6,4	5,6	5,4	5,2	5,7	5,5	5,0	5,4
2023	Jan	5,3	9,9	6,0	4,8	6,9	6,0	5,6	5,6	6,0	5,8	5,4	5,7
	Feb	5,3	9,9	6,0	4,8	7,1	6,1	5,7	5,7	6,1	5,8	5,4	5,7
	Mrz	5,3	9,8	5,9	4,7	7,1	6,0	5,7	5,5	6,0	5,7	5,3	5,7
	Apr	5,4	9,5	5,9	4,5	7,0	6,1	5,7	5,5	6,0	5,7	5,3	5,7
	Mai	5,3	9,2	6,0	4,5	6,7	6,0	5,6	5,1	5,8	5,6	5,2	5,5
	Jun	5,4	9,2	6,1	4,5	6,9	6,0	5,6	5,1	5,9	5,6	5,2	5,5
	Jul	5,5	9,5	6,3	4,5	7,2	6,4	5,7	5,5	6,1	5,8	5,3	5,7
	Aug	5,6	9,6	6,5	4,6	7,3	6,3	5,9	5,5	6,2	5,9	5,5	5,8
	Sep	5,5	9,5	6,1	4,4	7,2	6,3	5,7	5,2	6,0	5,7	5,4	5,7
	Okt	5,5	9,5	6,0	4,3	7,0	6,3	5,7	5,1	5,9	5,6	5,3	5,7
	Nov	5,5	9,5	6,0	4,4	7,1	6,2	5,7	5,0	5,9	5,7	5,3	5,6
	Dez	5,5	9,4	5,9	4,4	7,1	6,2	5,7	5,0	5,9	5,7	5,4	5,7
2024	Jan	5,7	9,8	6,2	4,6	7,4	6,7	6,0	5,2	6,2	6,1	5,7	6,1
	Feb	5,7	10,1	6,1	4,7	7,5	6,7	5,9	5,2	6,2	6,1	5,7	6,1
	Mrz	5,7	10,0	6,0	4,6	7,4	6,7	5,8	5,2	6,2	5,9	5,6	6,0
	Apr	5,7	9,9	6,0	4,6	7,3	6,7	5,9	5,2	6,2	5,9	5,6	6,0
	Mai	5,6	9,6	5,8	4,4	7,1	6,6	5,7	5,1	6,0	5,7	5,5	5,8
	Jun	5,6	9,5	5,8	4,5	7,0	6,7	5,7	5,0	6,0	5,7	5,5	5,8
	Jul	5,9	9,9	5,9	4,7	7,3	7,1	6,0	5,3	6,3	6,0	5,7	6,0
	Aug	5,8	9,9	5,9	4,7	7,2	6,9	5,9	5,2	6,2	6,0	5,8	6,1
	Sep	5,7	9,6	5,9	4,5	7,0	6,7	5,9	5,0	6,0	5,8	5,7	6,0
	Okt	5,8	9,6	5,8	4,4	6,9	6,7	5,9	5,0	6,0	5,8	5,6	6,0
	Nov	5,8	9,7	5,9	4,4	6,8	6,7	5,7	5,0	6,0	5,8	5,6	5,9
	Dez	6,0	10,0	6,0	4,5	6,9	6,7	5,8	5,1	6,2	5,9	5,7	6,0

Veränderung zum	kreisfreie Städte			Landkreise					RBS	NI	Alte BL	Bund
	BS	SZ	WOB	GF	GS	HE	PE	WF				
	1	2	3	4	5	6	7	8				
Vormonat (%Pkt.)	0,2	0,3	0,1	0,1	0,1	0,0	0,1	0,1	0,1	0,1	0,1	0,1
Vorjahresmonat (%Pkt.)	0,5	0,6	0,1	0,1	-0,2	0,5	0,1	0,1	0,2	0,2	0,3	0,3

Aktuelle Arbeitslosenquoten im regionalen Vergleich Dezember 2024

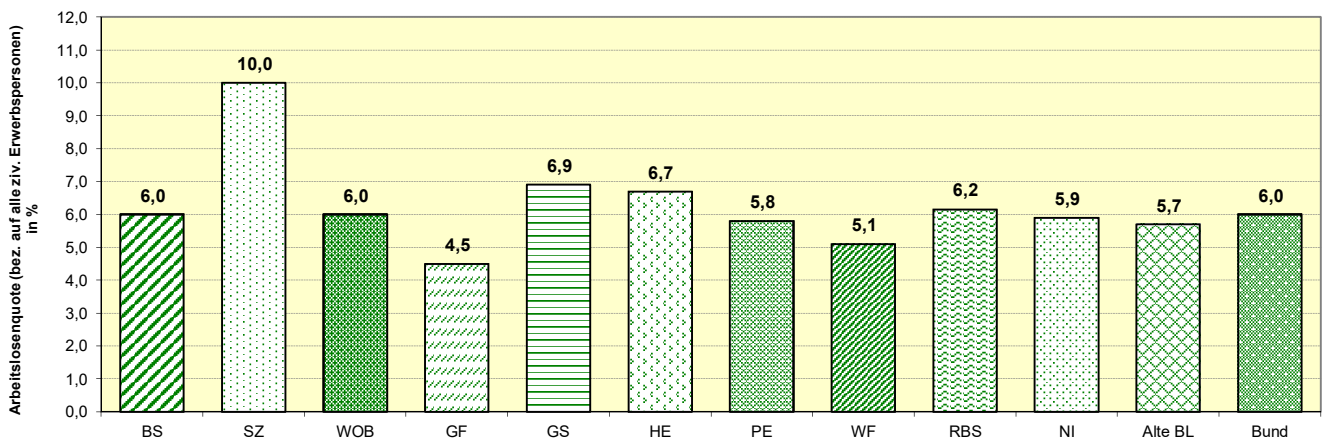

1) Arbeitslosenquoten bezogen auf alle zivilen Erwerbspersonen

Monatliche Entwicklung der Arbeitslosenquoten¹ im regionalen Vergleich

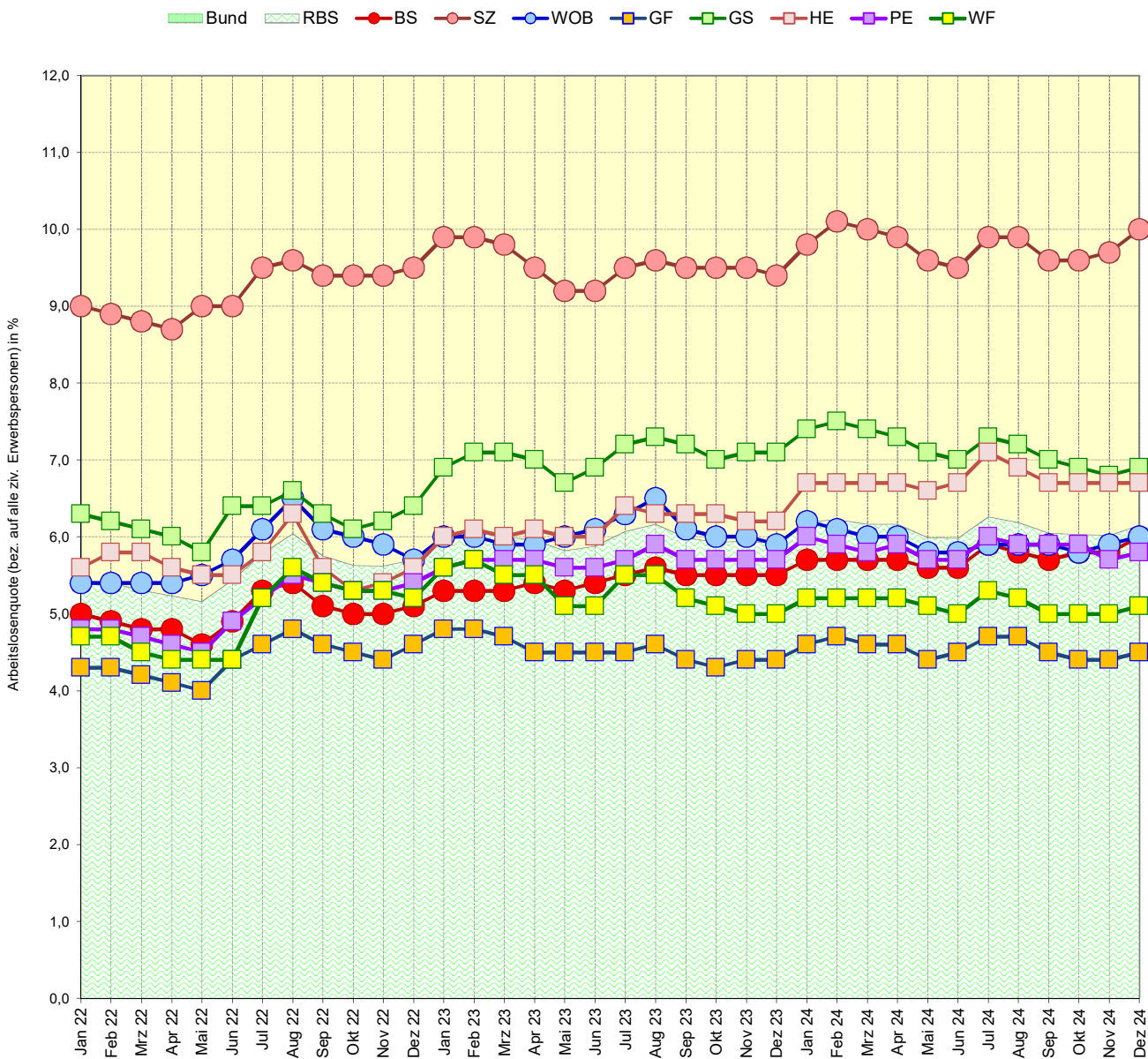

Monatliche Entwicklung der Arbeitslosenquoten¹

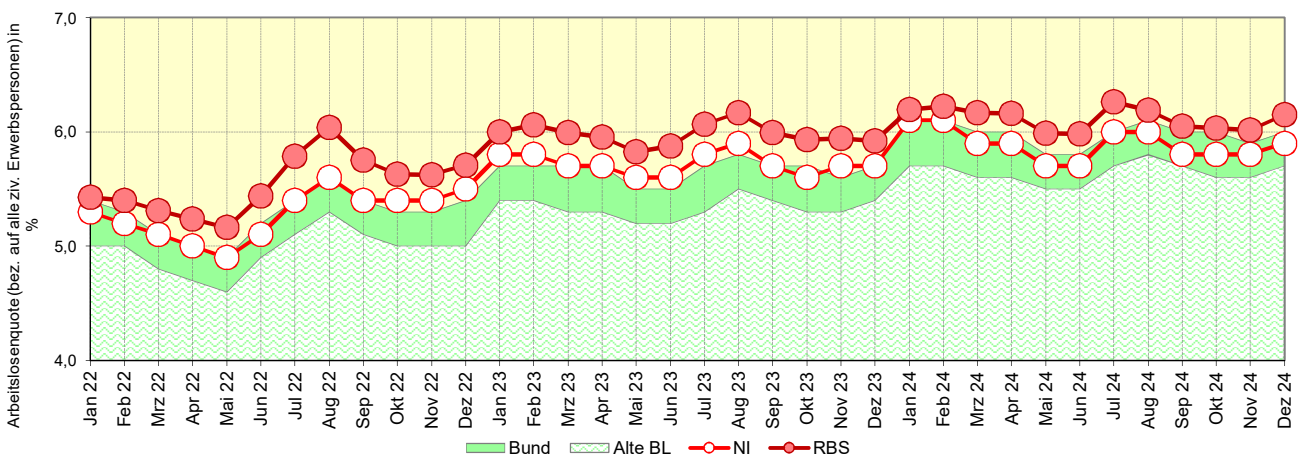

1) Arbeitslosenquoten bezogen auf alle zivilen Erwerbspersonen

Anteil der Langzeitarbeitslosen an allen Arbeitslosen

Veränderung zum	Kreisfreie Städte			Landkreise								
	BS	SZ	WOB	GF	GS	HE	PE	WF	RBS	NI	Alte BL	Bund
	1	2	3	4	5	6	7	8	9	10	11	12
Langzeitarbeitslose	2.828	2.152	1.453	1.659	1.848	1.362	1.741	1.223	14.266	99.353	757.497	984.190
Vormonat (abs.)	45	33	-2	-15	14	15	-4	-8	78	-233	-395	-99
Vormonat (%)	1,6	1,6	-0,1	-0,9	0,8	1,1	-0,2	-0,6	0,5	-0,2	-0,1	-0,0
Vorjahresmonat (abs.)	219	92	14	58	202	180	37	-6	796	4.399	43.654	56.823
Vorjahresmonat (%)	8,4	4,5	1,0	3,6	12,3	15,2	2,2	-0,5	5,9	4,6	6,1	6,1

Anteil der Langzeitarbeitslosen an allen Arbeitslosen Dezember 2024

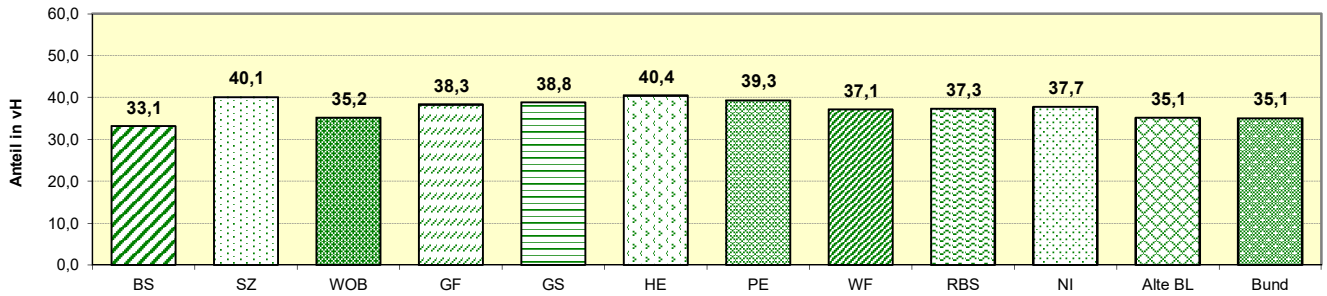

Monatliche Entwicklung der Langzeitarbeitslosen im regionalen Vergleich

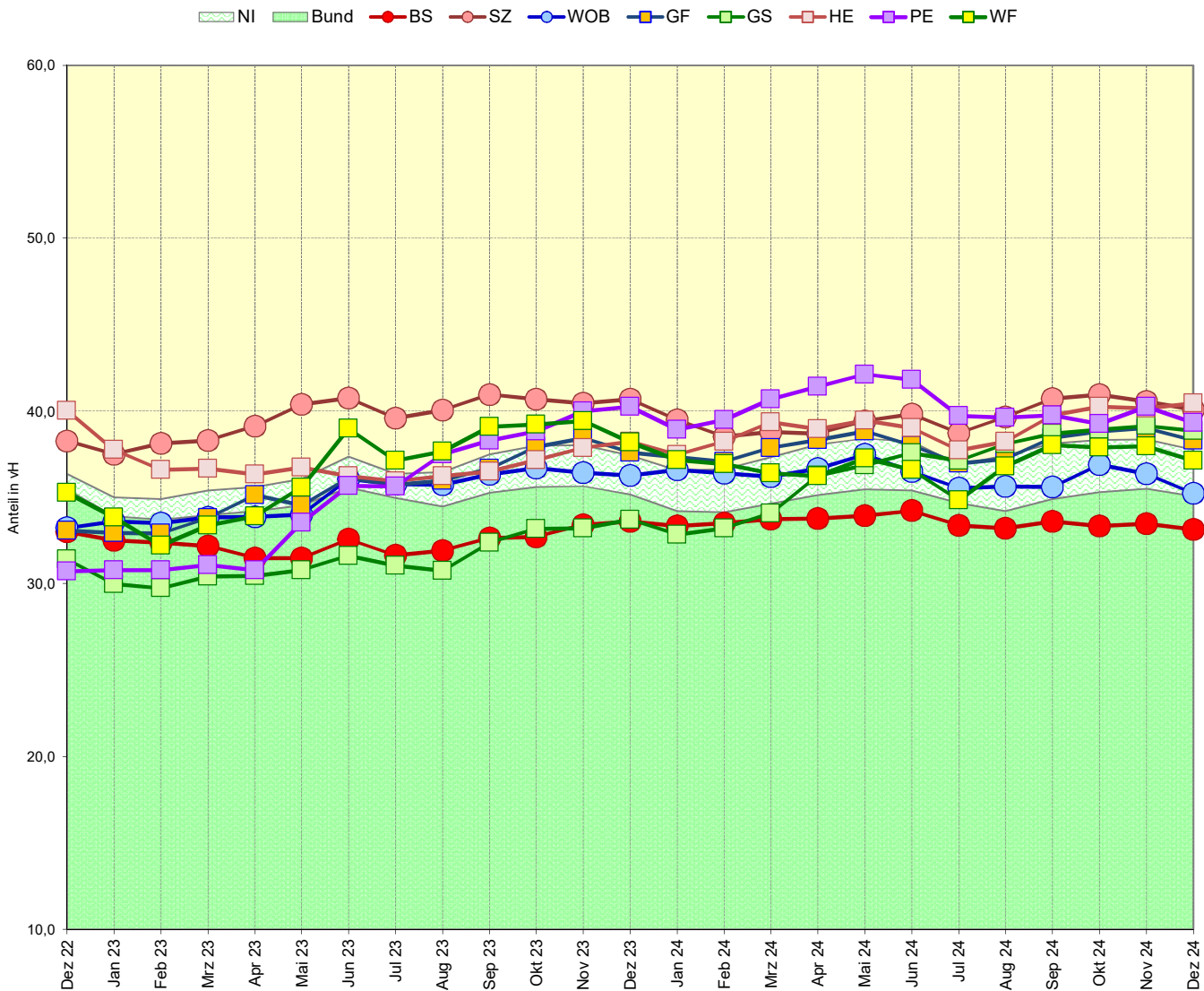

Entwicklung der Arbeitslosenzahl und der Zahl der Langzeitarbeitslosen 2023 und 2024

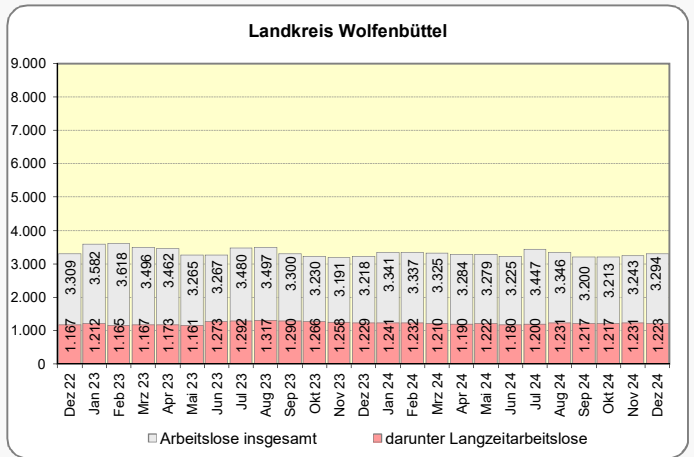
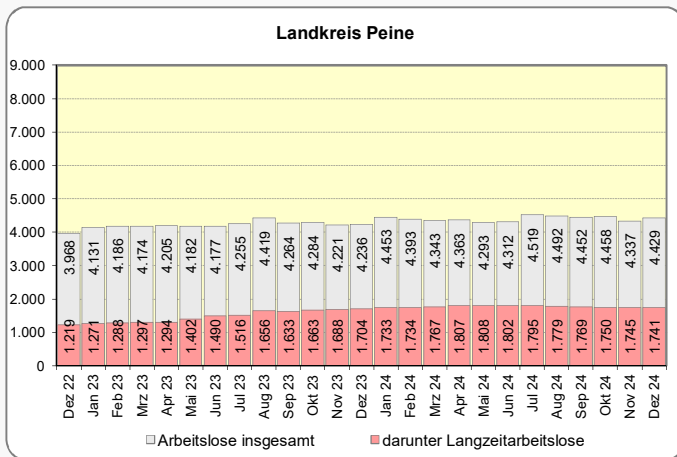
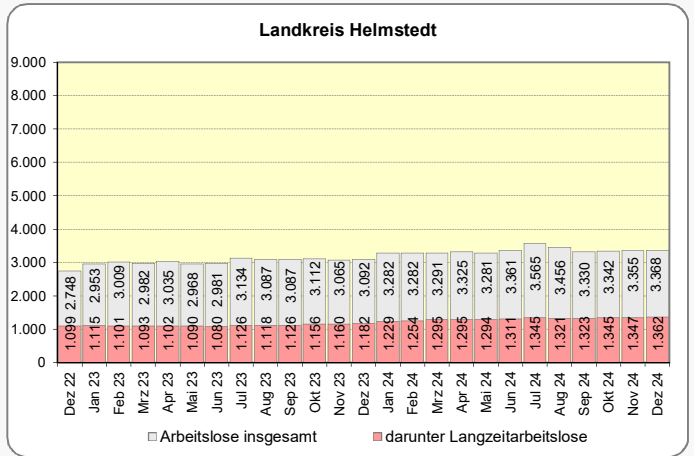
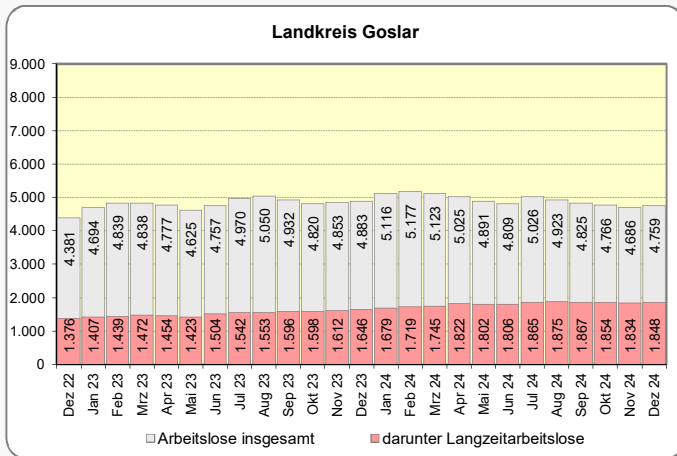
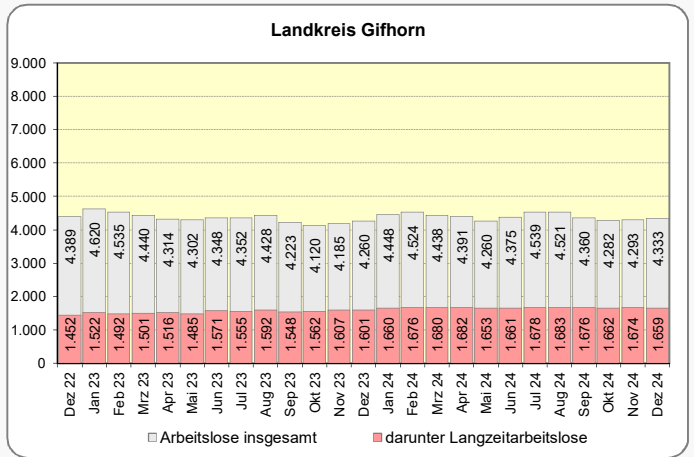
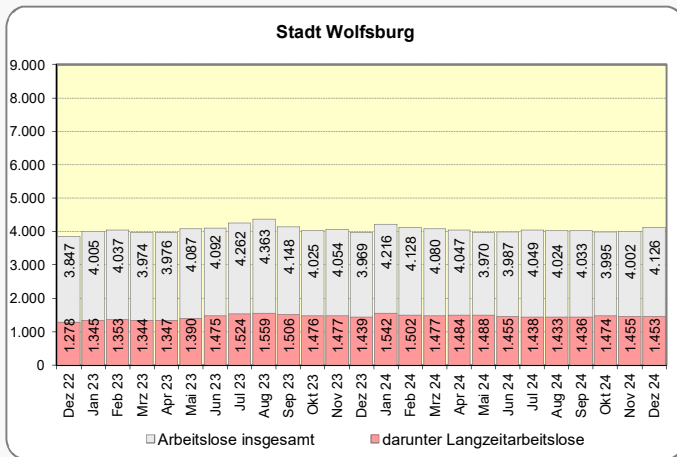
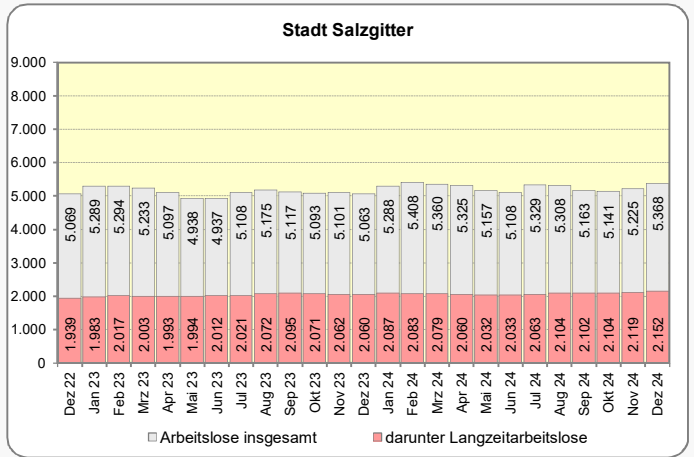
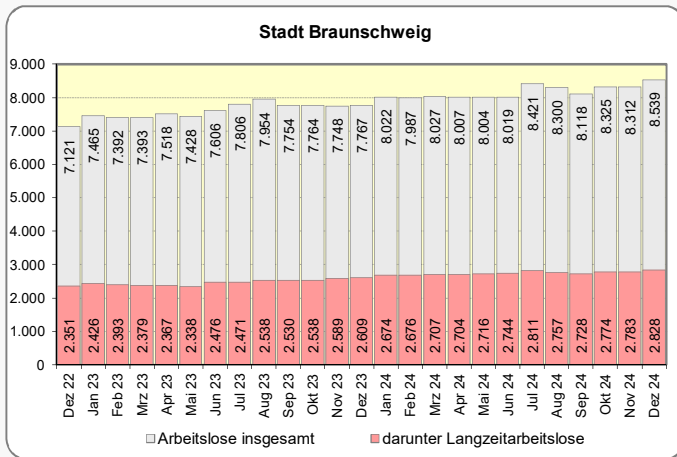

Anteil der unter 25-Jährigen an allen Arbeitslosen

Veränderung zum	Kreisfreie Städte			Landkreise								
	BS	SZ	WOB	GF	GS	HE	PE	WF	RBS	NI	Alte BL	Bund
	1	2	3	4	5	6	7	8	9	10	11	12
Arbeitslose unter 25 J.	640	630	427	365	413	394	413	288	3.570	25.246	193.569	252.902
Vormonat (abs.)	7	-5	9	-11	-4	20	14	17	47	232	1.602	2.053
Vormonat (%)	1,1	-0,8	2,2	-2,9	-1,0	5,3	3,5	6,3	1,3	0,9	0,8	0,8
Vorjahresmonat (abs.)	31	63	-4	-65	-23	92	7	30	131	1.537	20.278	25.830
Vorjahresmonat (%)	5,1	11,1	-0,9	-15,1	-5,3	30,5	1,7	11,6	3,8	6,5	11,7	11,4

Anteil der unter 25-Jährigen an allen Arbeitslosen Dezember 2024

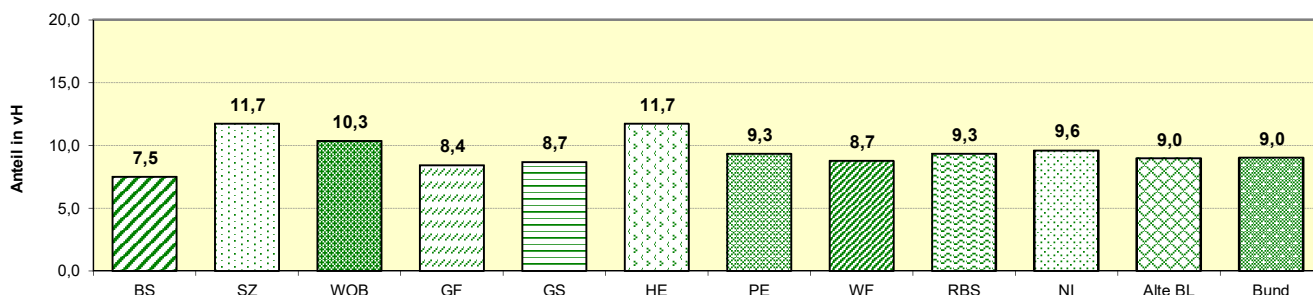

Monatliche Entwicklung der arbeitslosen unter 25-Jährigen im regionalen Vergleich

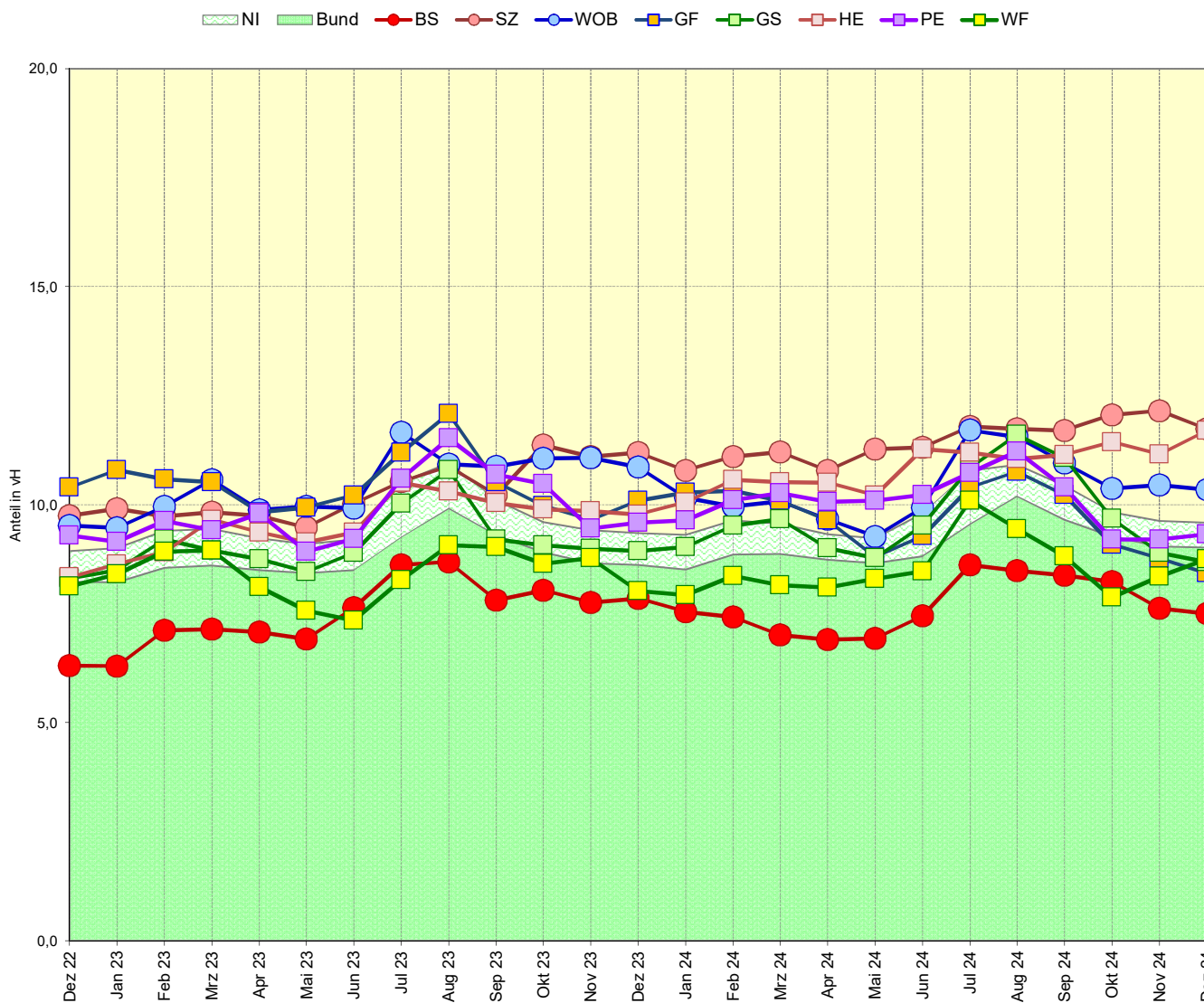

Entwicklung der Arbeitslosenzahl und der Zahl der unter 25-jährigen Arbeitslosen 2023 und 2024

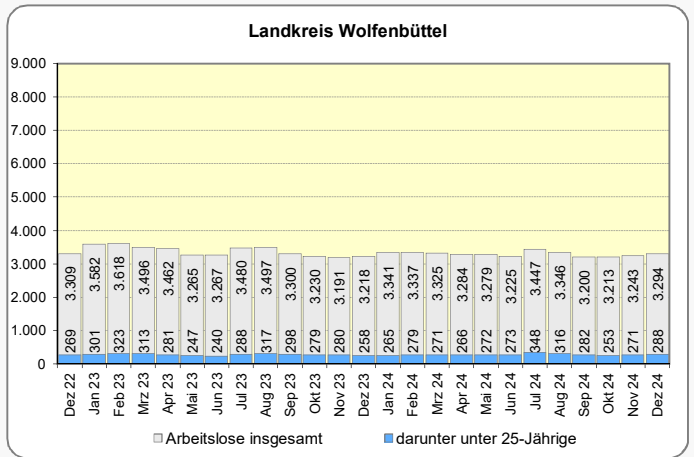
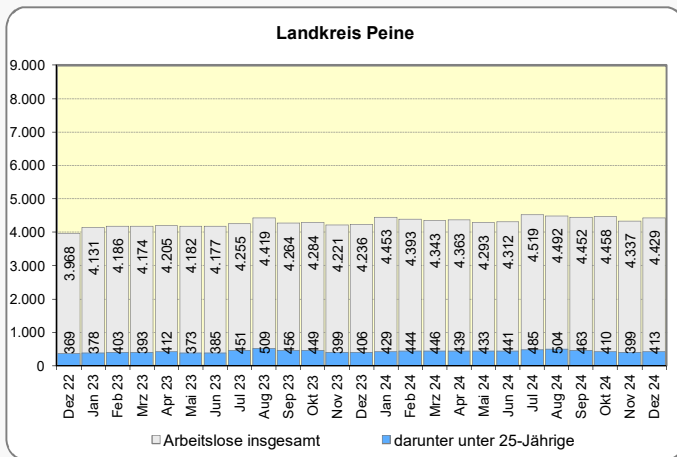
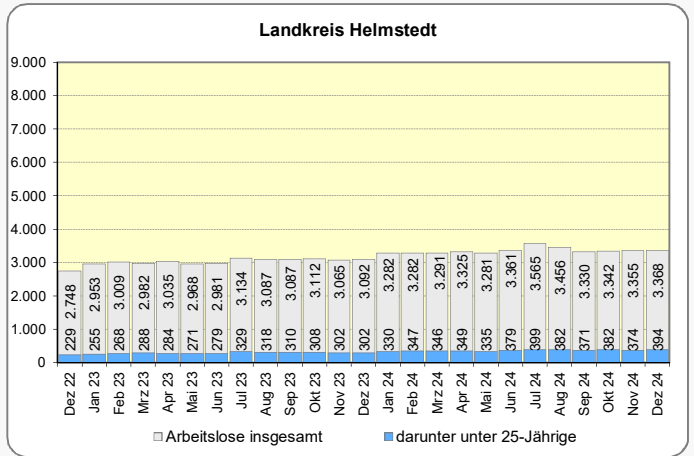
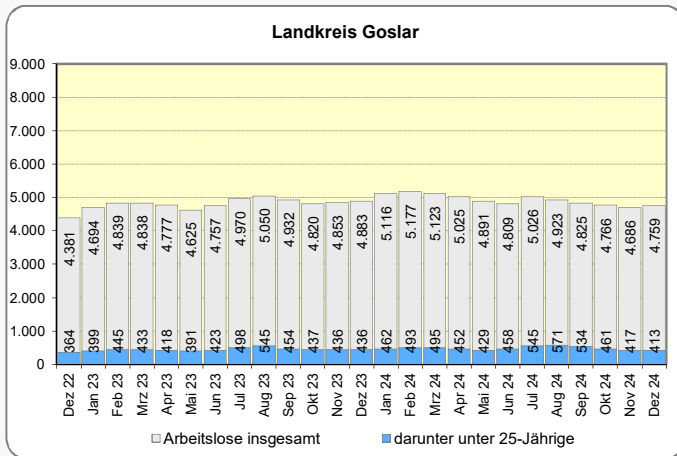
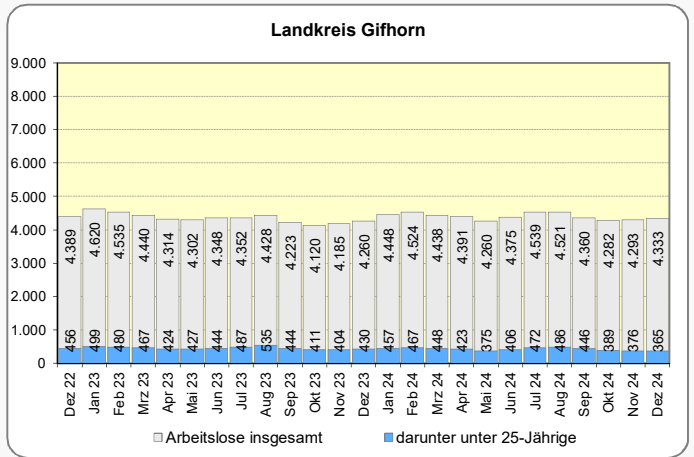
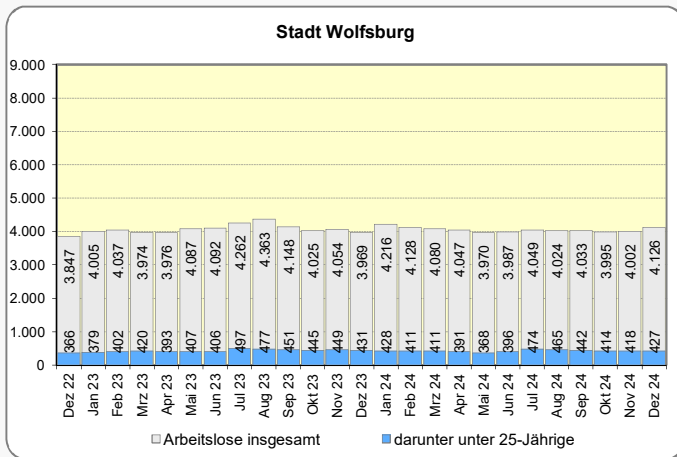
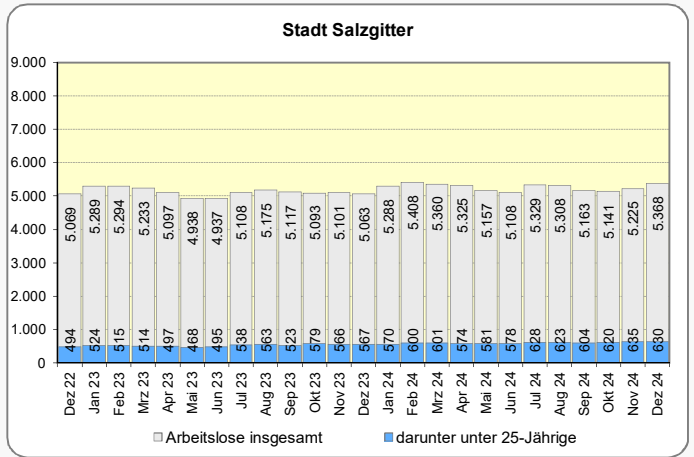
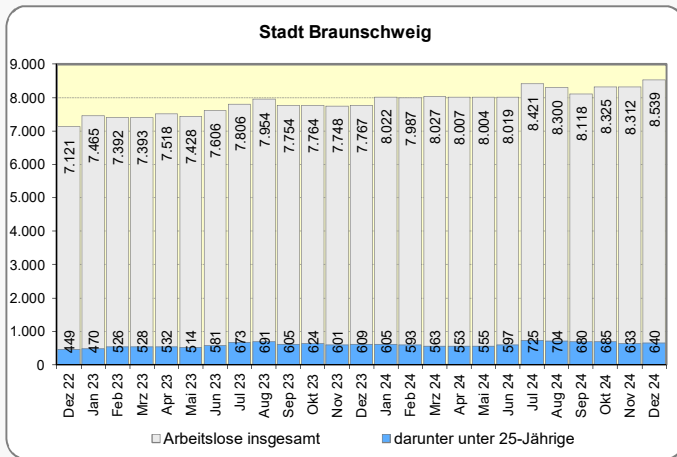

Anteil der 25 - 55-Jährigen an allen Arbeitslosen

Veränderung zum	Kreisfreie Städte			Landkreise					RBS	NI	Alte BL	Bund
	BS	SZ	WOB	GF	GS	HE	PE	WF				
	1	2	3	4	5	6	7	8				
Arbeitslose 25 - 55 J.	5.981	3.626	2.904	2.965	3.045	2.121	2.841	2.114	25.597	173.520	1.433.868	1.860.929
Vormonat (abs.)	179	100	49	23	38	-12	74	47	498	2.236	15.967	21.732
Vormonat (%)	3,1	2,8	1,7	0,8	1,3	-0,6	2,7	2,3	2,0	1,3	1,1	1,2
Vorjahresmonat (abs.)	526	160	118	41	-102	91	74	58	966	4.855	75.224	94.590
Vorjahresmonat (%)	9,6	4,6	4,2	1,4	-3,2	4,5	2,7	2,8	3,9	2,9	5,5	5,4

Anteil der 25 - 55-Jährigen an allen Arbeitslosen Dezember 2024

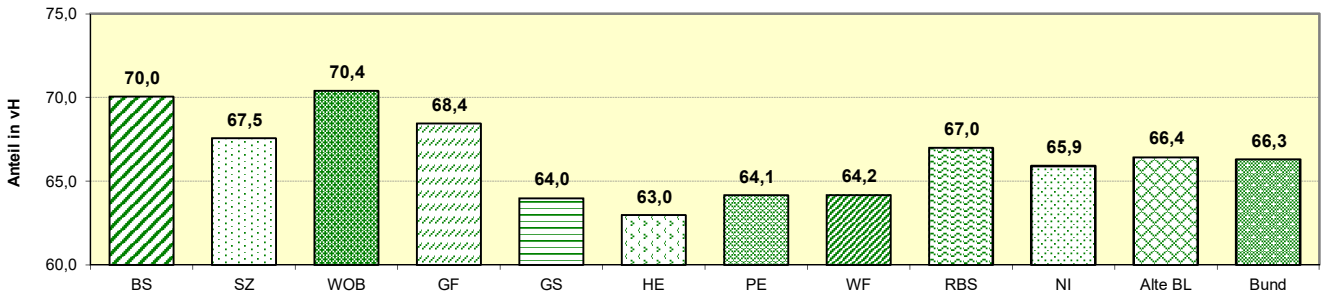

Monatliche Entwicklung der arbeitslosen 25 - 55-Jährigen im regionalen Vergleich

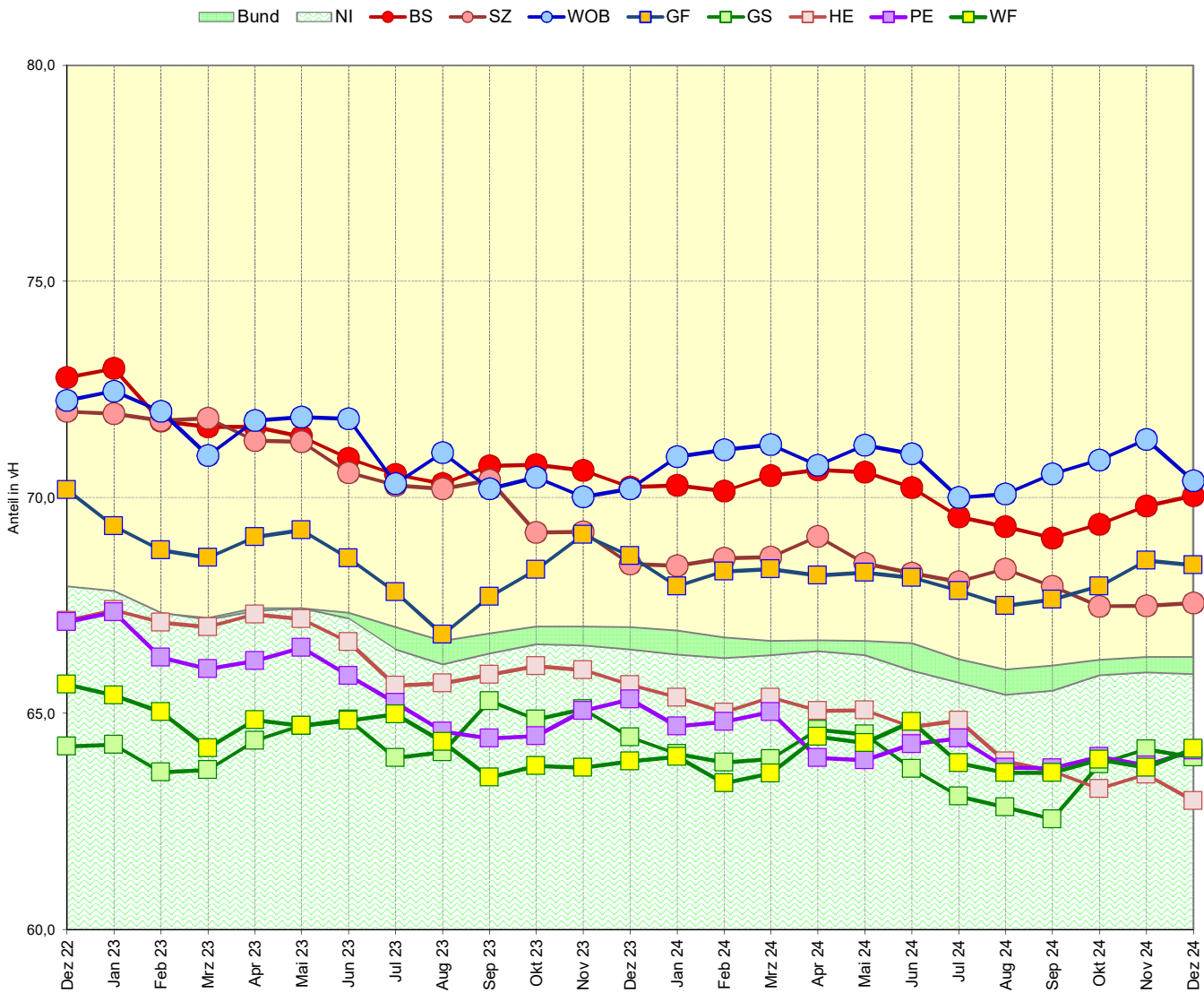

Entwicklung der Arbeitslosenzahl und der Zahl der 25- bis 55-jährigen Arbeitslosen 2023 und 2024

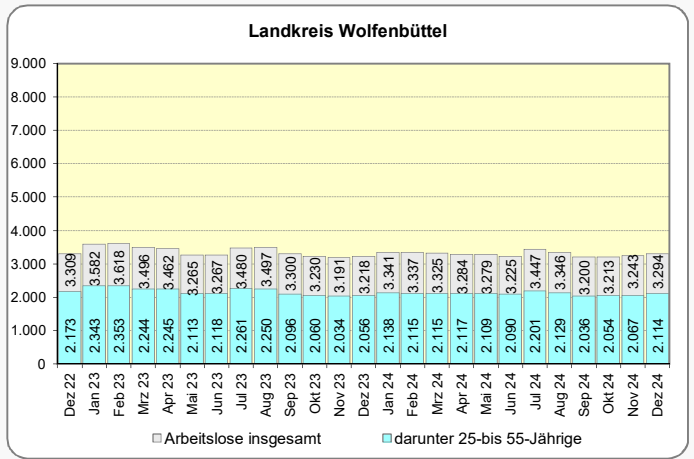
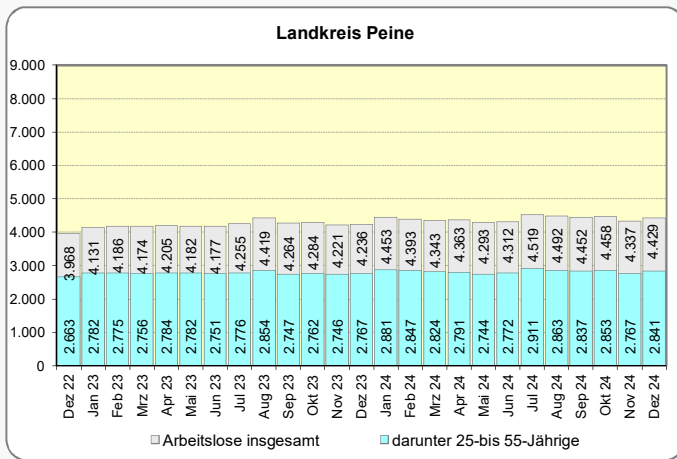
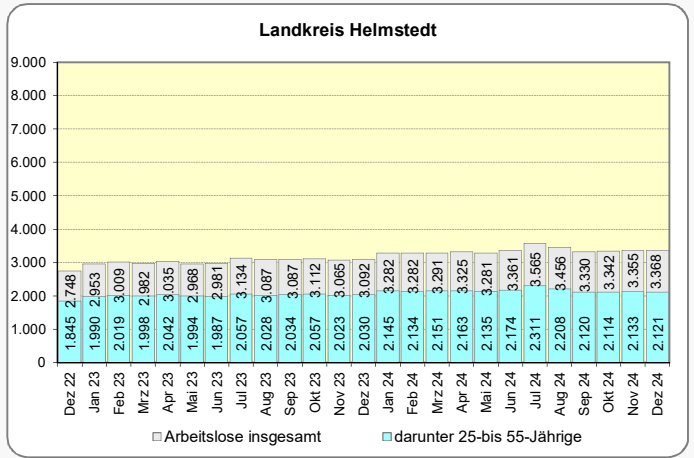
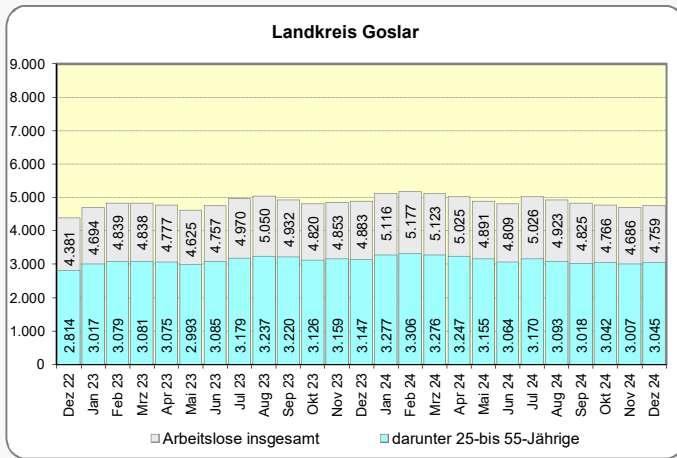
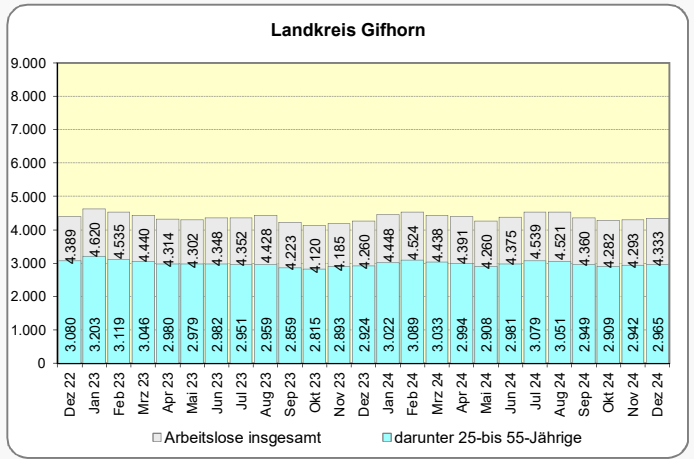
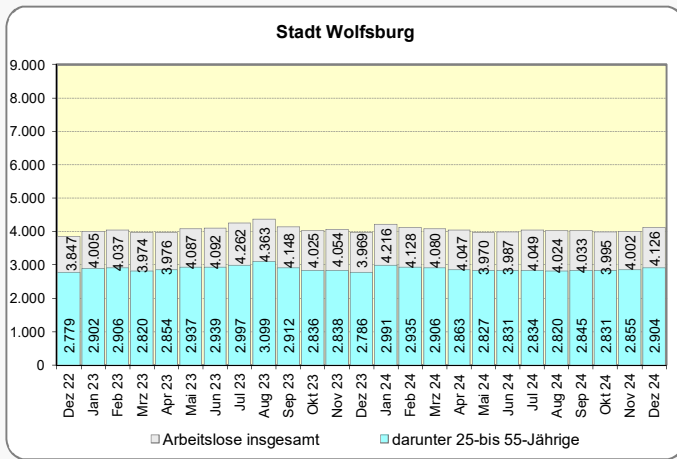
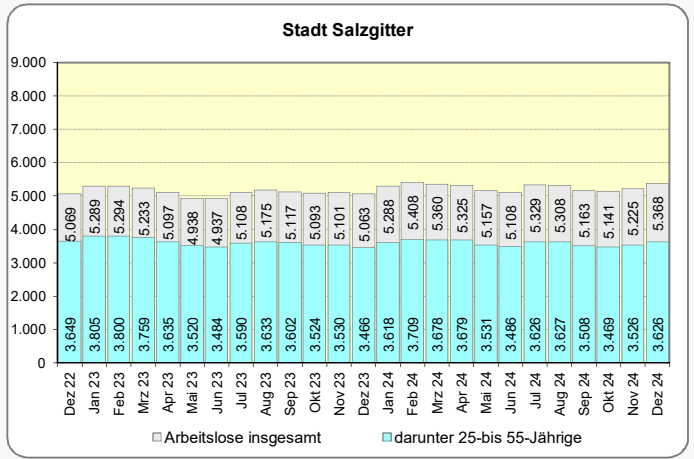
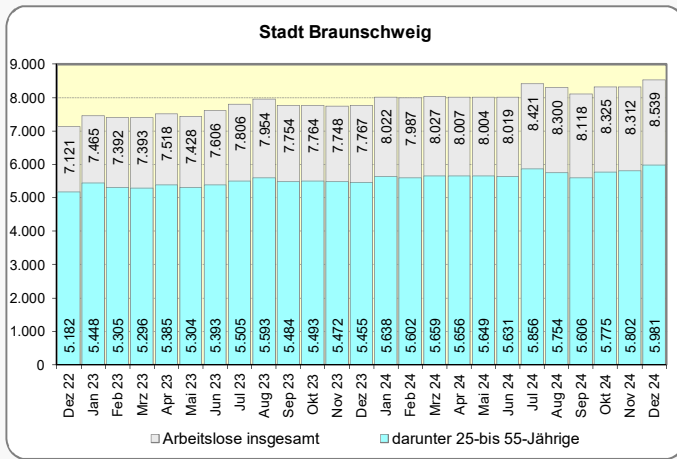

Anteil der über 55-Jährigen an allen Arbeitslosen

Veränderung zum	Kreisfreie Städte			Landkreise								
	BS	SZ	WOB	GF	GS	HE	PE	WF	RBS	NI	Alte BL	Bund
	1	2	3	4	5	6	7	8	9	10	11	12
Arbeitslose 55 J. u.ä.	1.918	1.112	795	1.003	1.301	853	1.175	892	9.049	64.528	531.166	692.794
Vormonat (abs.)	41	48	66	28	39	5	4	-13	218	1.114	5.629	8.812
Vormonat (%)	2,2	4,5	9,1	2,9	3,1	0,6	0,3	-1,4	2,5	1,8	1,1	1,3
Vorjahresmonat (abs.)	215	82	43	97	1	93	112	-12	631	3.192	41.670	49.477
Vorjahresmonat (%)	12,6	8,0	5,7	10,7	0,1	12,2	10,5	-1,3	7,5	5,2	8,5	7,7

Anteil der über 55-Jährigen an allen Arbeitslosen Dezember 2024

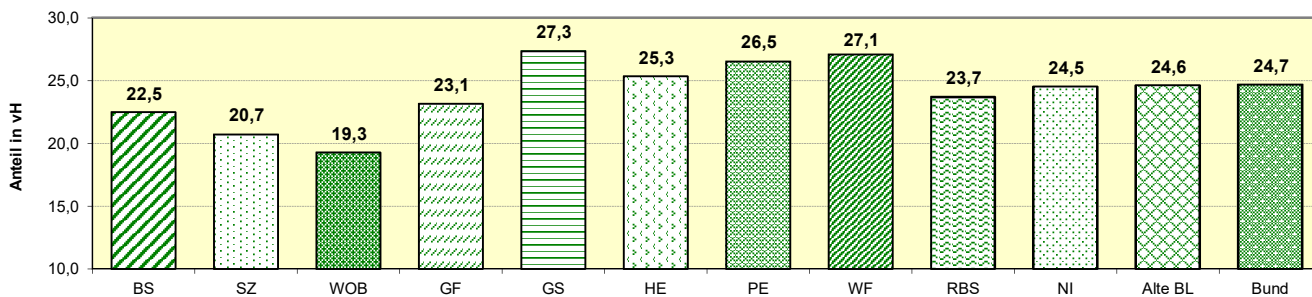

Monatliche Entwicklung der arbeitslosen über 55-Jährigen im regionalen Vergleich

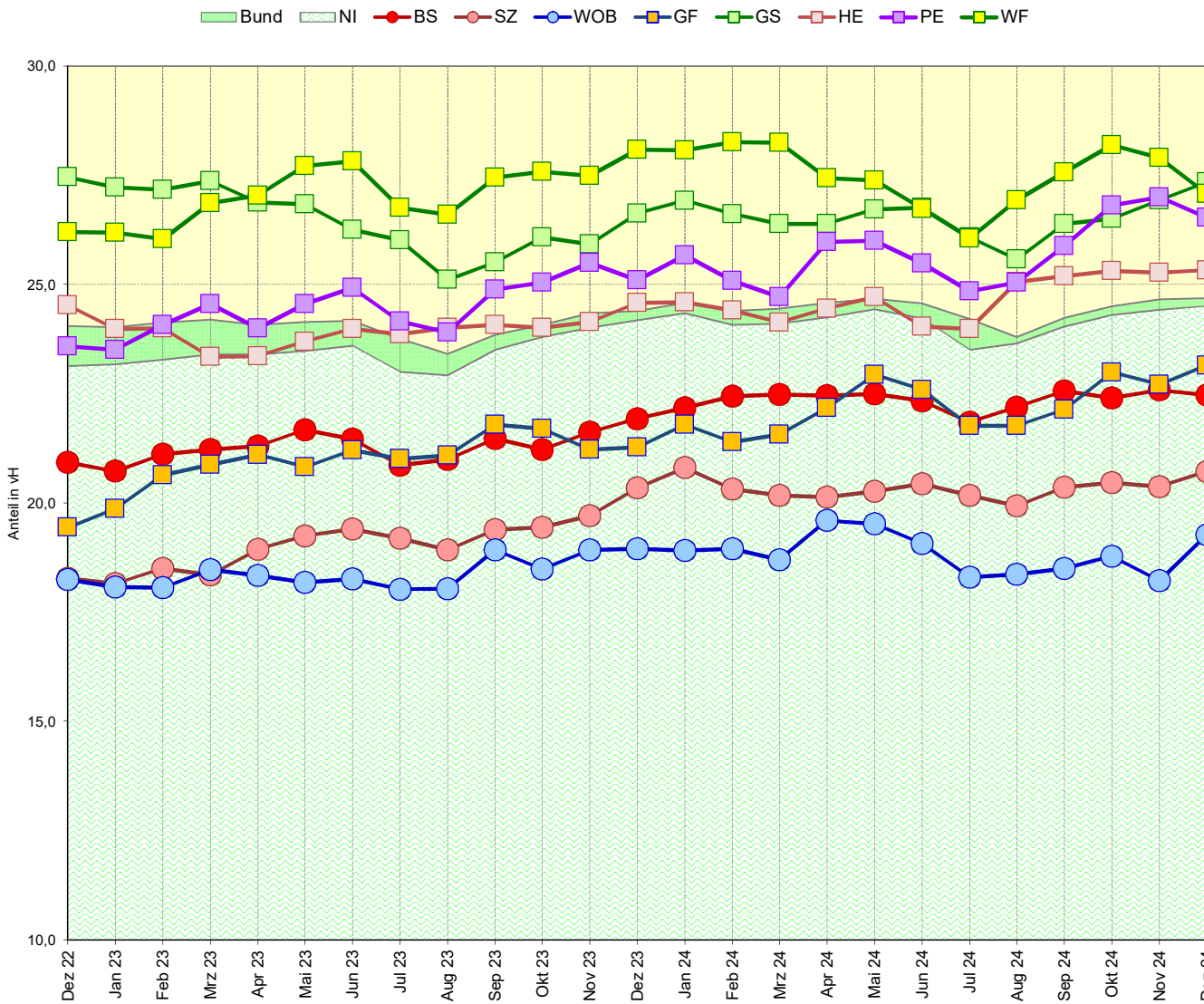

Entwicklung der Arbeitslosenzahl und der Zahl der über 55-jährigen Arbeitslosen 2023 und 2024

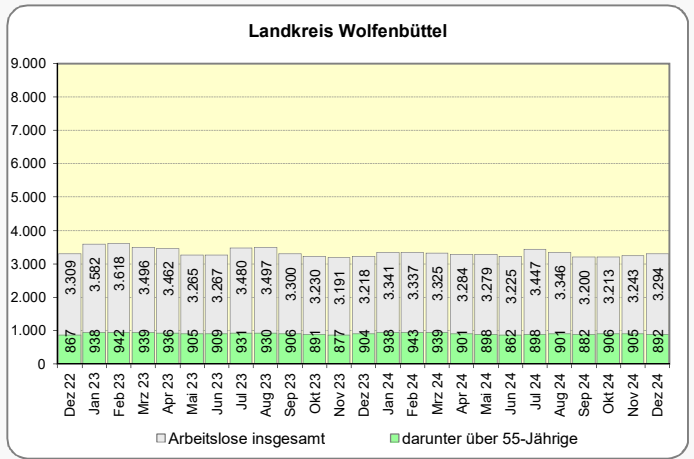
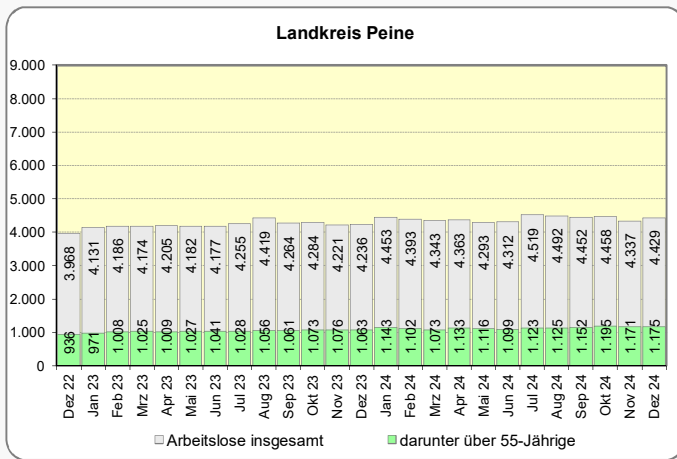
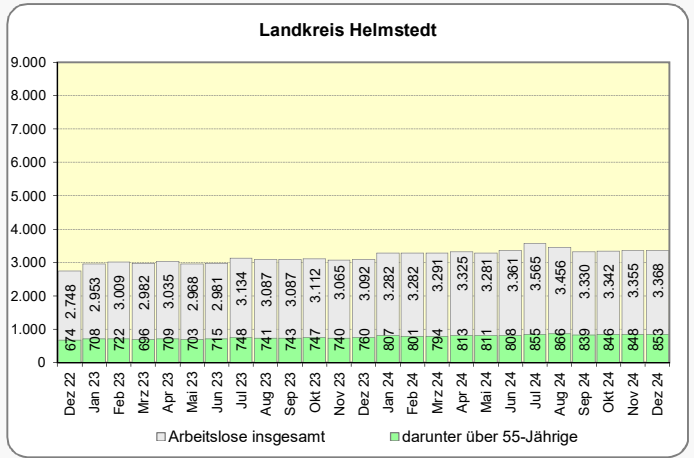
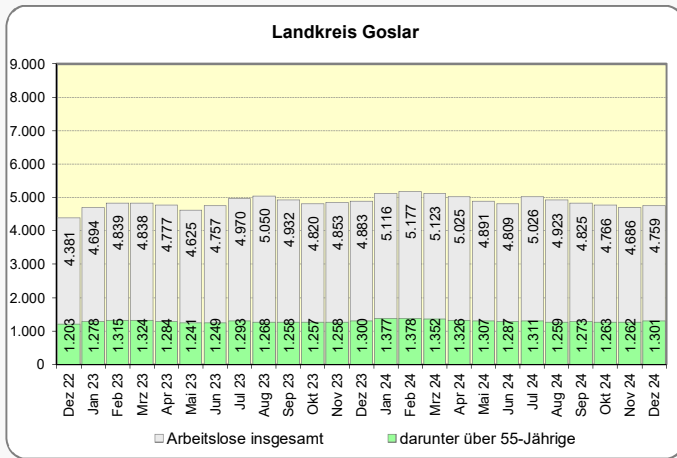
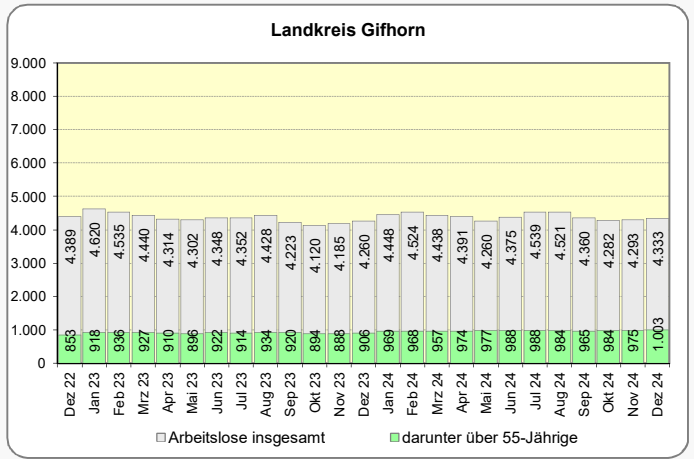
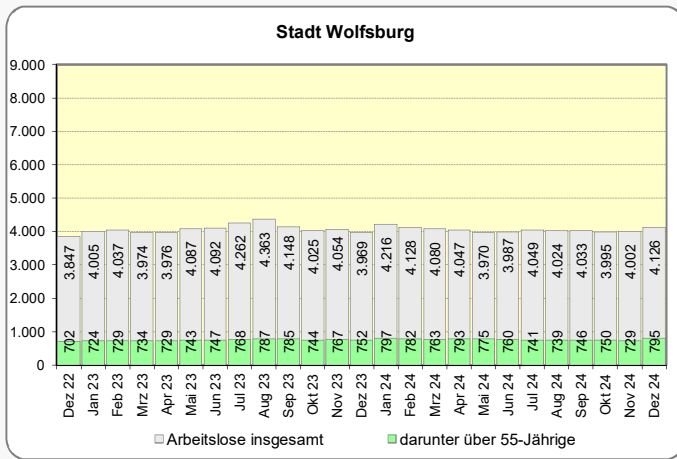
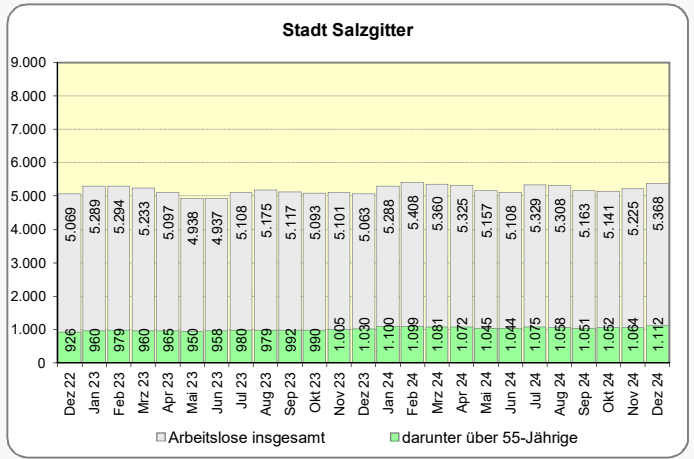
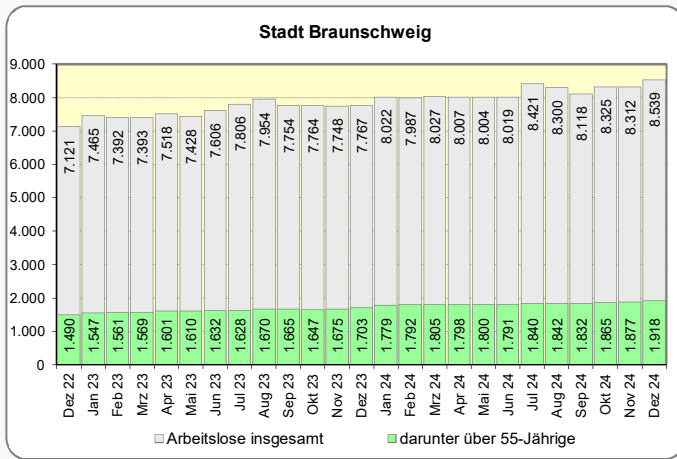

Anteil der arbeitslosen Ausländer an allen Arbeitslosen

Veränderung zum	Kreisfreie Städte			Landkreise								
	BS	SZ	WOB	GF	GS	HE	PE	WF	RBS	NI	Alte BL	Bund
	1	2	3	4	5	6	7	8	9	10	11	12
Arbeitslose Ausländer	2.756	2.503	1.929	1.346	1.254	872	1.665	1.050	13.375	90.588	856.885	1.043.194
Vormonat (abs.)	60	104	28	-16	-12	-46	51	32	201	822	7.668	8.271
Vormonat (%)	2,2	4,3	1,5	-1,2	-0,9	-5,0	3,2	3,1	1,5	0,9	0,9	0,8
Vorjahresmonat (abs.)	73	144	-69	-91	-263	-12	-4	-9	-231	-338	44.723	56.046
Vorjahresmonat (%)	2,7	6,1	-3,5	-6,3	-17,3	-1,4	-0,2	-0,8	-1,7	-0,4	5,5	5,7

Anteil der arbeitslosen Ausländer an allen Arbeitslosen Dezember 2024

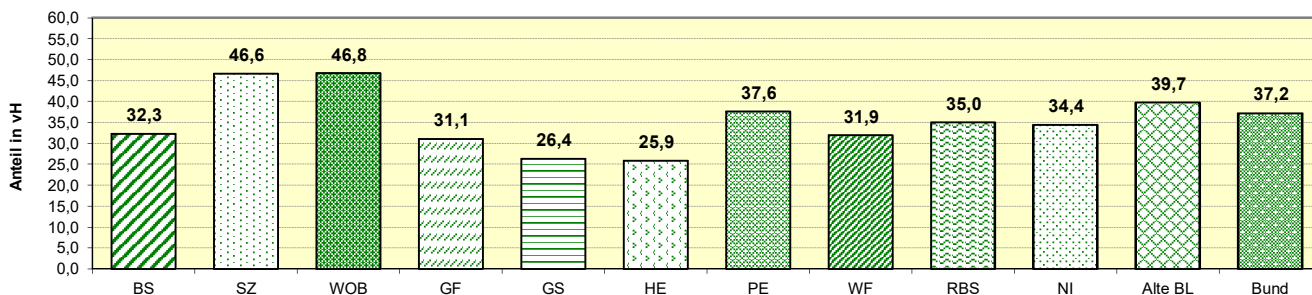

Monatliche Entwicklung der arbeitslosen Ausländer im regionalen Vergleich

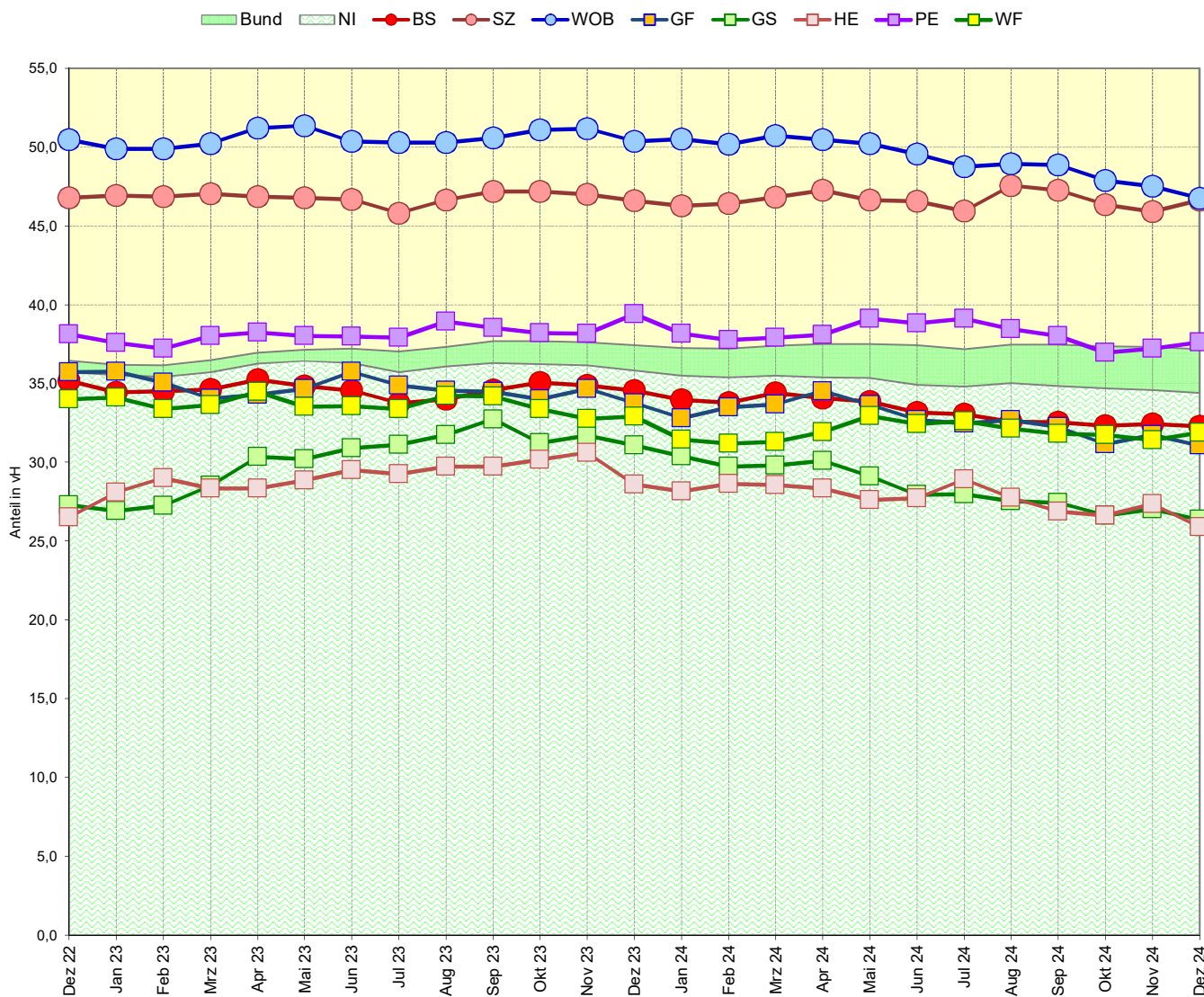

Entwicklung der Arbeitslosenzahl und der Zahl der arbeitslosen Ausländer 2022 und 2023

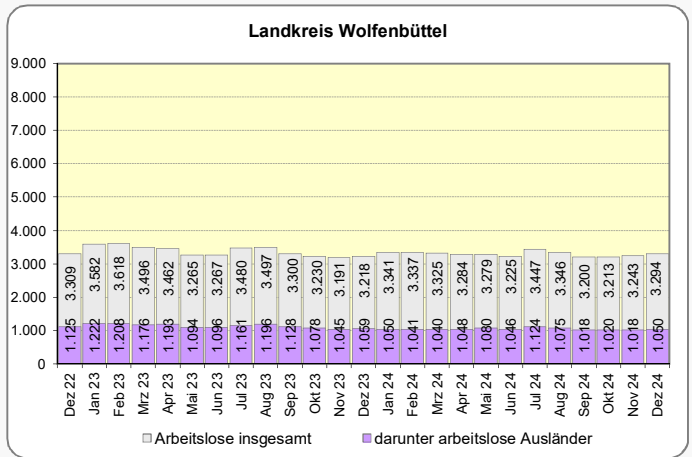
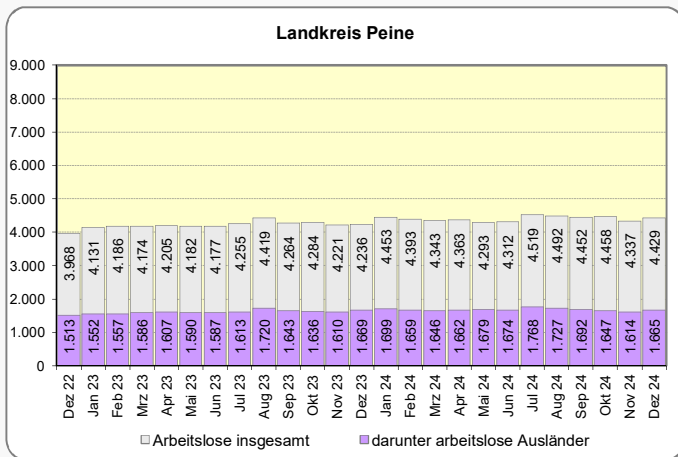
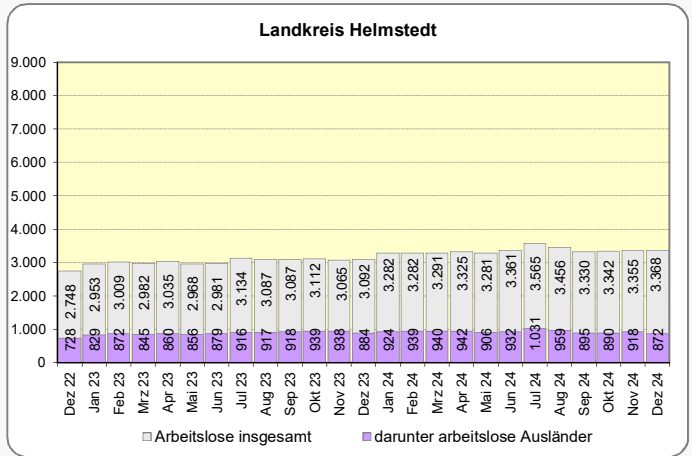
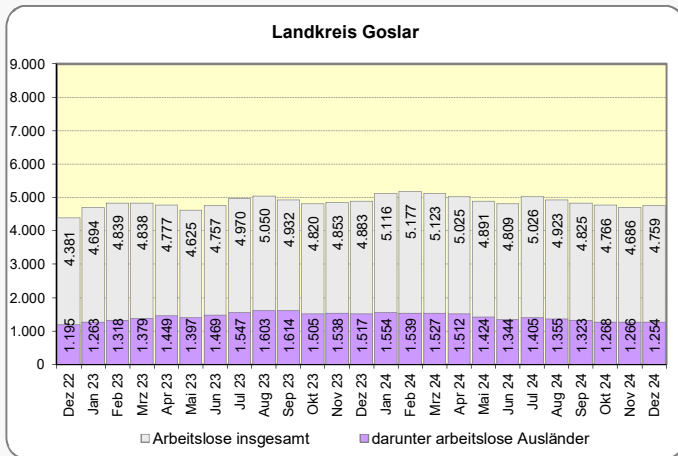
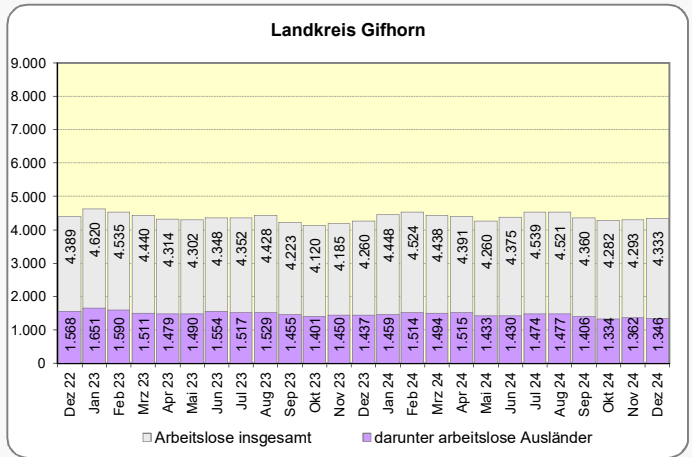
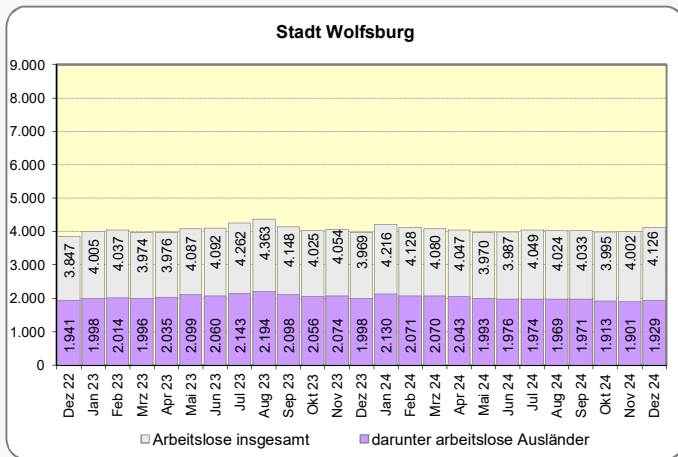
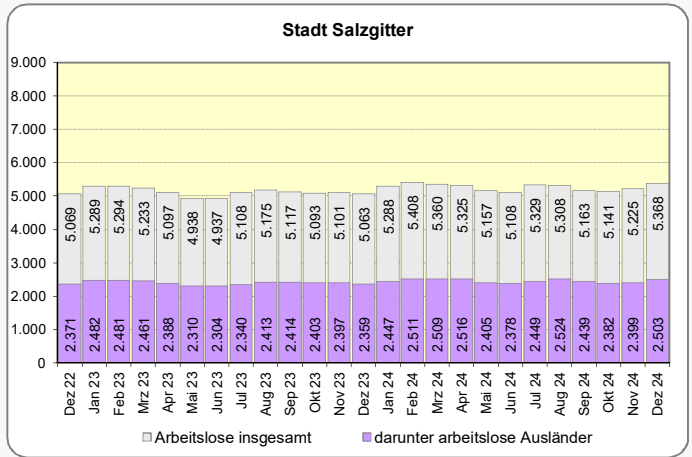
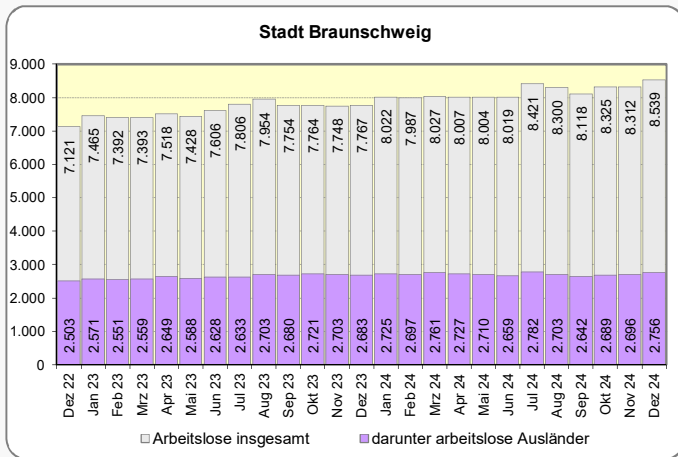

Entwicklung der Arbeitslosenquote¹ im Monatsverlauf 2020 - 2024

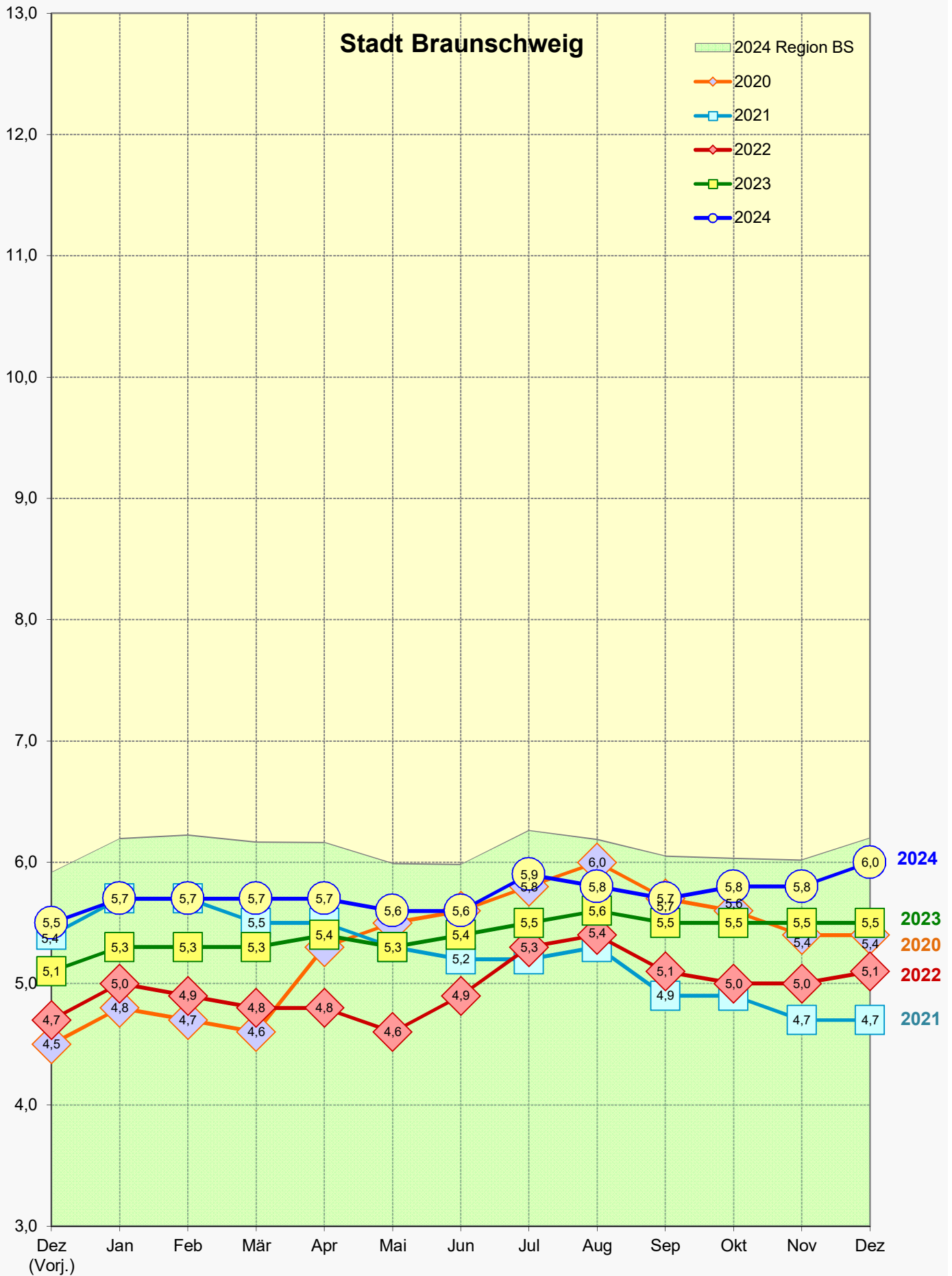

Quelle: Bundesagentur für Arbeit (BA)

1) Arbeitslosenquote bez. auf alle zivilen Erwerbspersonen

Anm.: Daten beziehen sich auf die kreisfreie Stadt Braunschweig

Entwicklung der Arbeitslosenquote¹ im Monatsverlauf 2020 - 2024

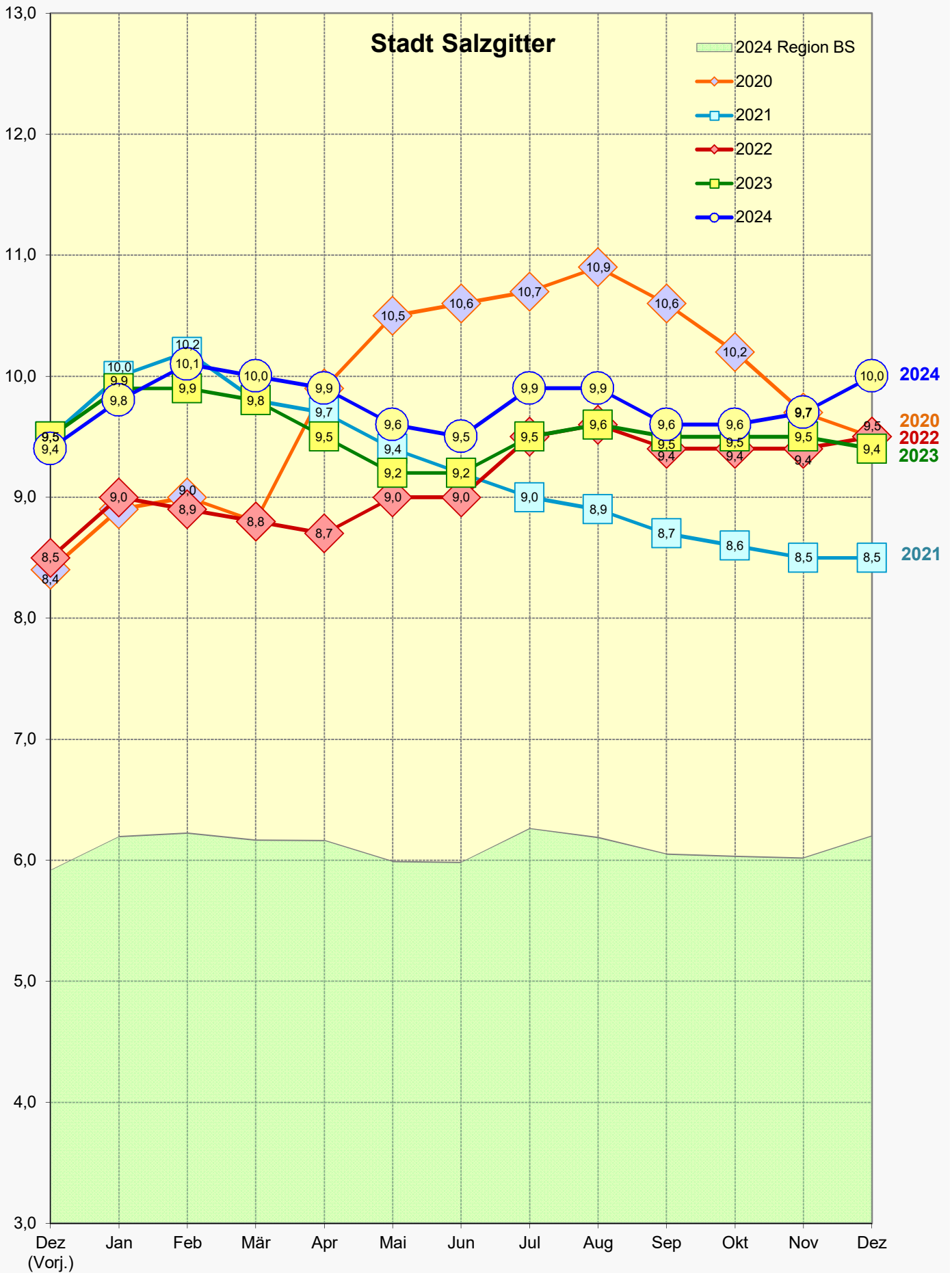

Quelle: Bundesagentur für Arbeit (BA)

1) Arbeitslosenquote bez. auf alle zivilen Erwerbspersonen

Anm.: Daten beziehen sich auf die kreisfreie Stadt Salzgitter

Entwicklung der Arbeitslosenquote¹ im Monatsverlauf 2020 - 2024

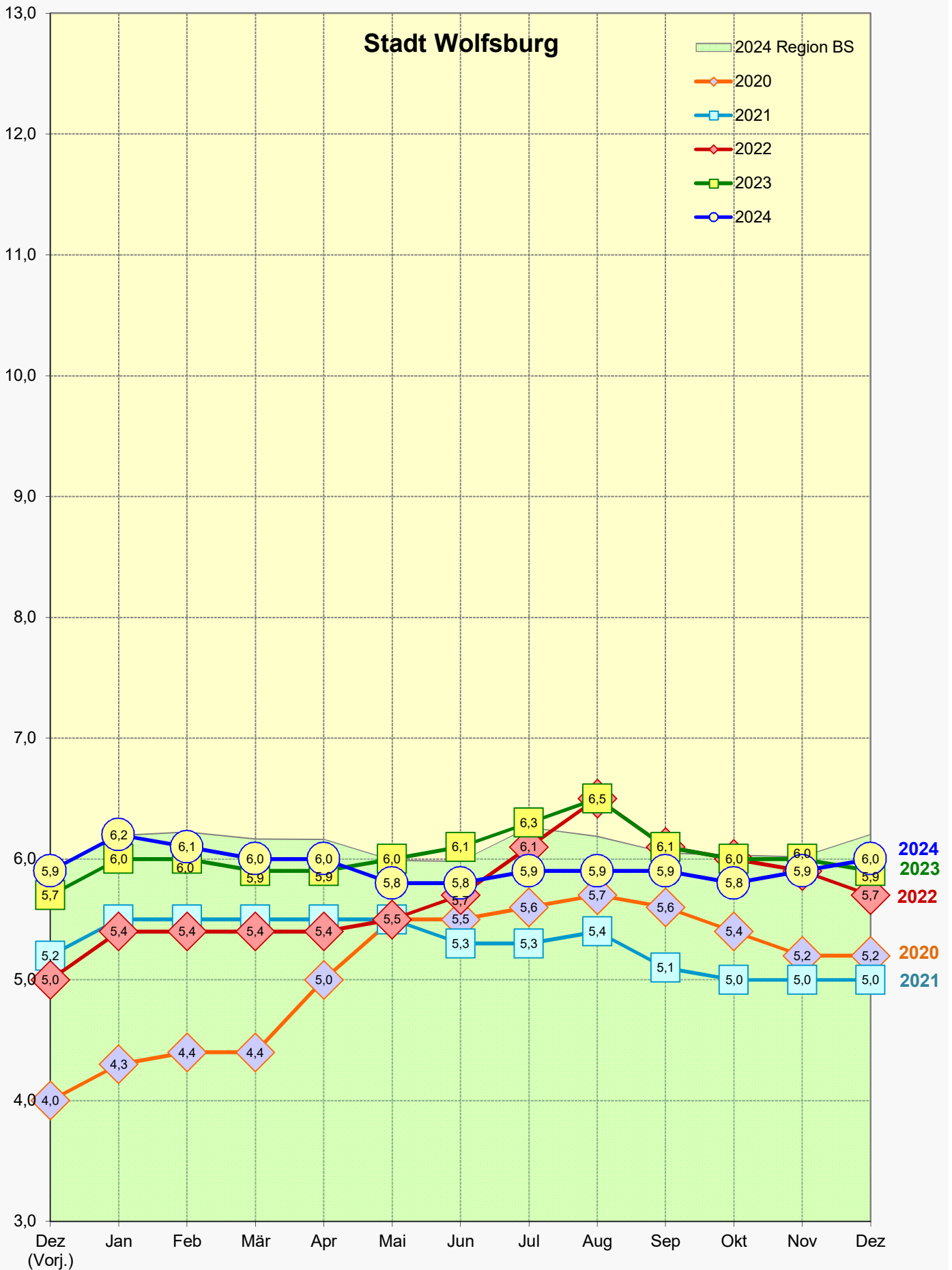

Quelle: Bundesagentur für Arbeit (BA)

1) Arbeitslosenquote bez. auf alle zivilen Erwerbspersonen

Anm.: Daten beziehen sich auf die kreisfreie Stadt Wolfsburg

Entwicklung der Arbeitslosenquote¹ im Monatsverlauf 2020 - 2024

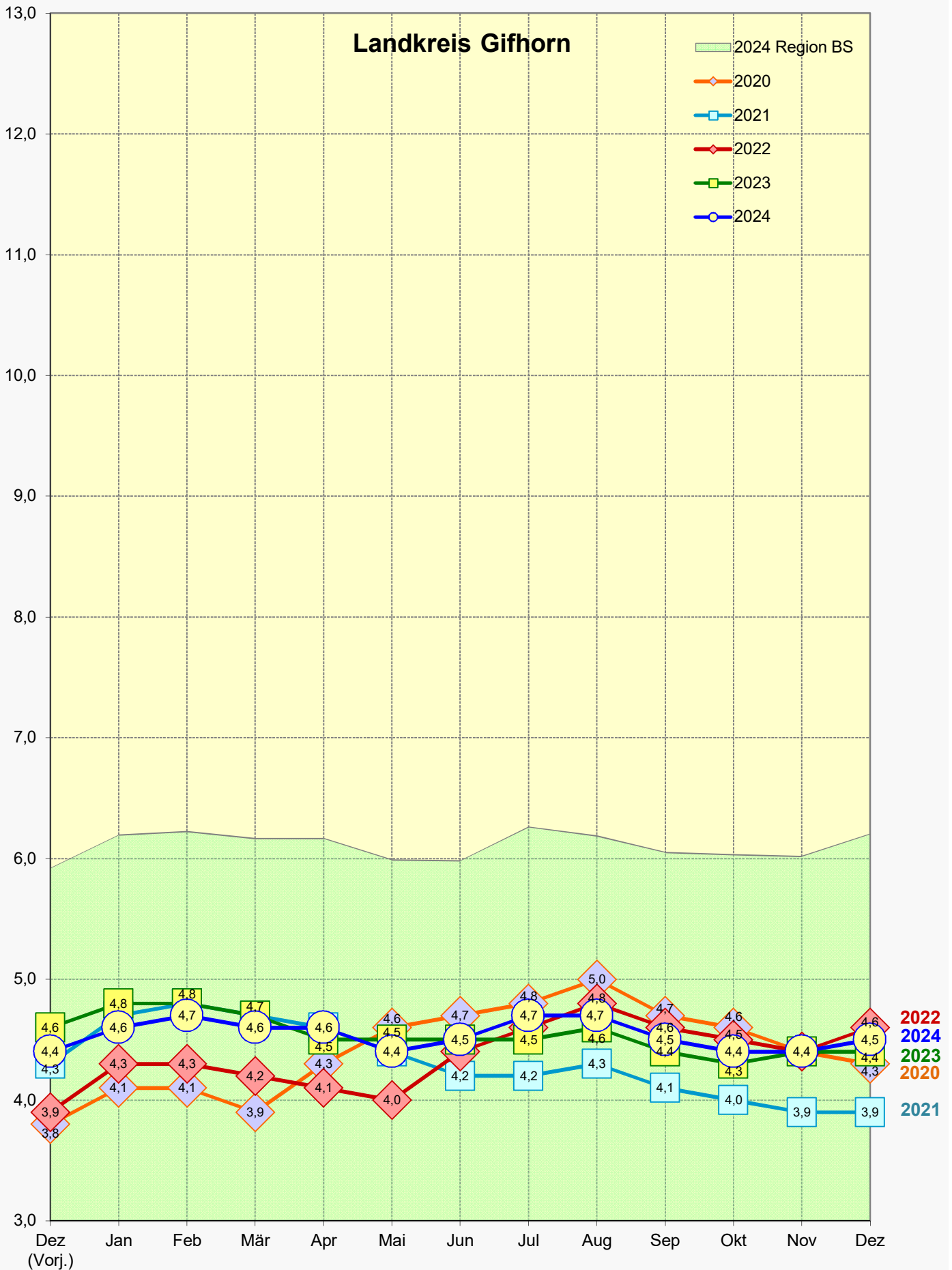

Quelle: Bundesagentur für Arbeit (BA)

1) Arbeitslosenquote bez. auf alle zivilen Erwerbspersonen

Anm.: Daten beziehen sich auf den Landkreis Gifhorn

Entwicklung der Arbeitslosenquote¹ im Monatsverlauf 2020 - 2024

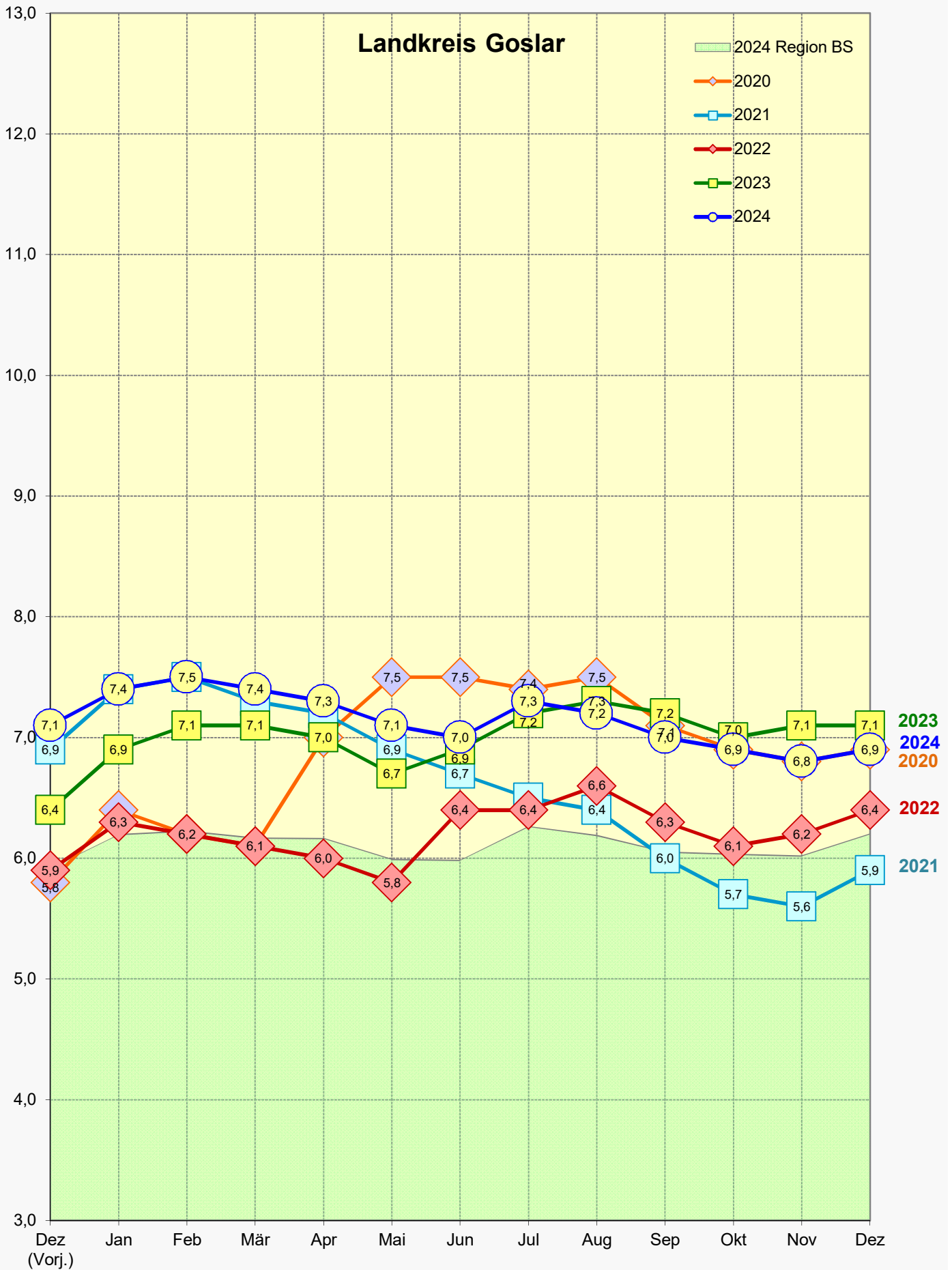

Quelle: Bundesagentur für Arbeit (BA)

1) Arbeitslosenquote bez. auf alle zivilen Erwerbspersonen

Anm.: Daten beziehen sich auf den Landkreis Goslar

Entwicklung der Arbeitslosenquote¹ im Monatsverlauf 2020 - 2024

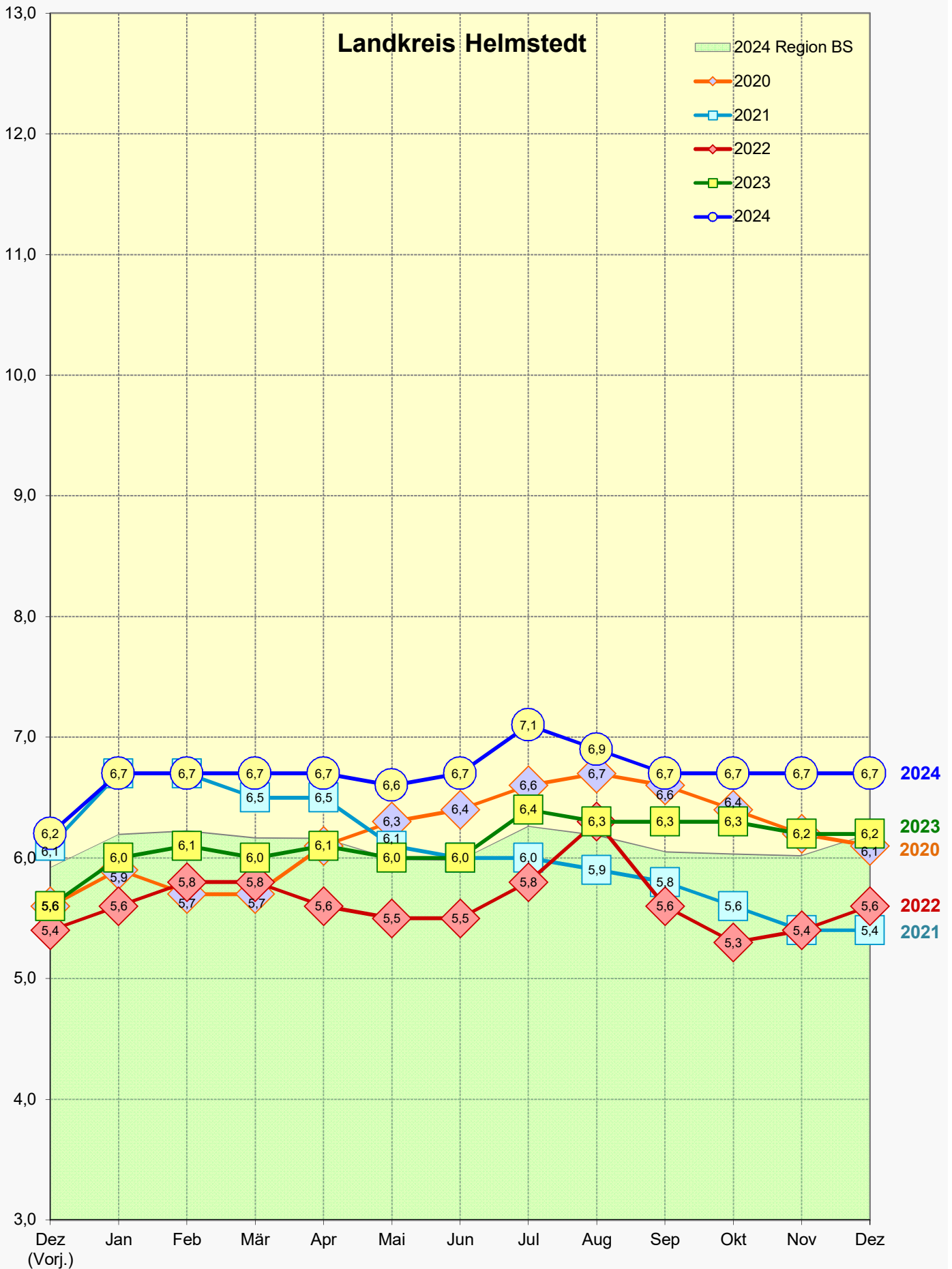

Quelle: Bundesagentur für Arbeit (BA)

1) Arbeitslosenquote bez. auf alle zivilen Erwerbspersonen
Anm.: Daten beziehen sich auf den Landkreis Helmstedt

Entwicklung der Arbeitslosenquote¹ im Monatsverlauf 2020 - 2024

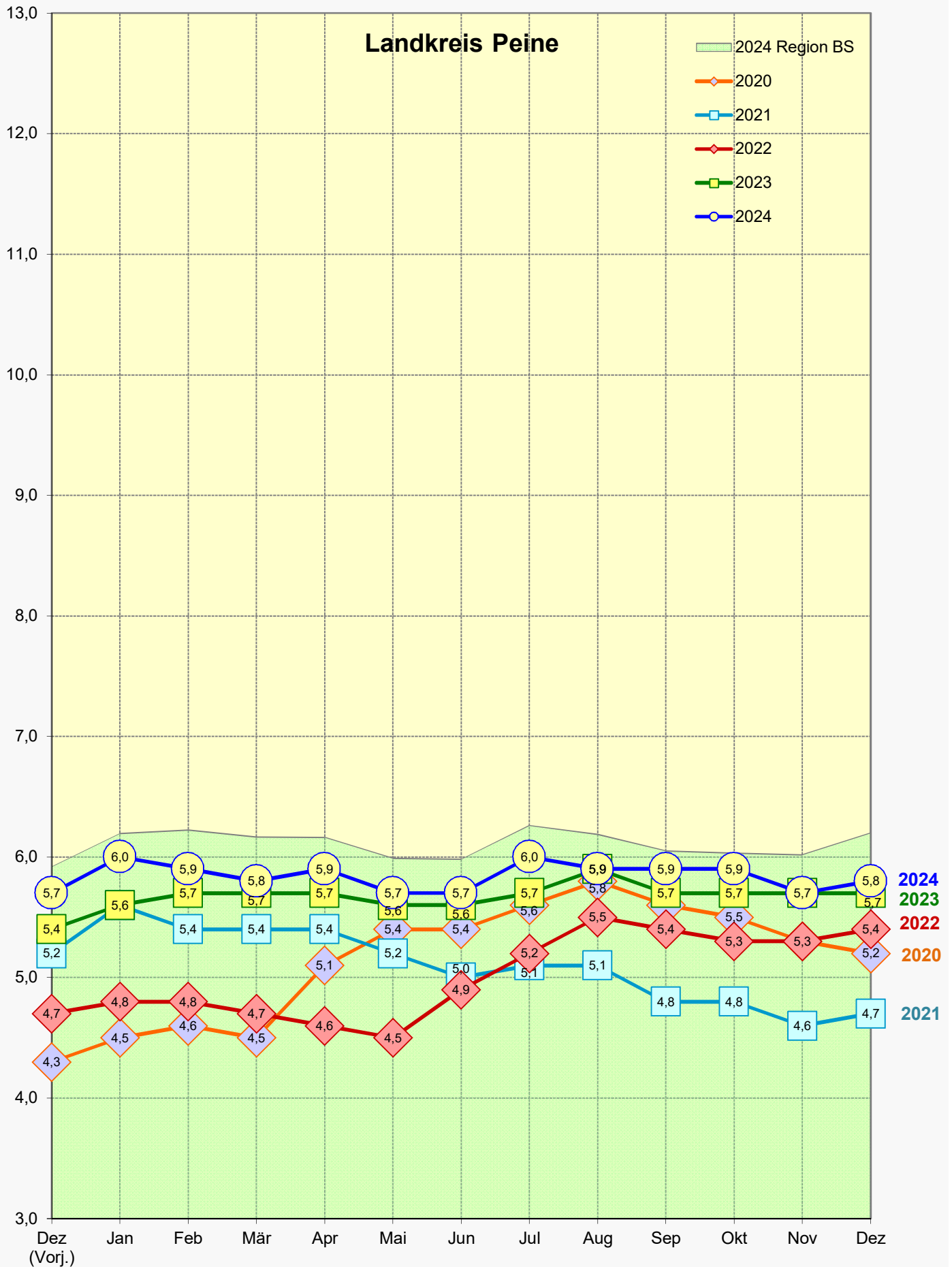

Quelle: Bundesagentur für Arbeit (BA)

1) Arbeitslosenquote bez. auf alle zivilen Erwerbspersonen

Anm.: Daten beziehen sich auf den Landkreis Peine

Entwicklung der Arbeitslosenquote¹ im Monatsverlauf 2020 - 2024

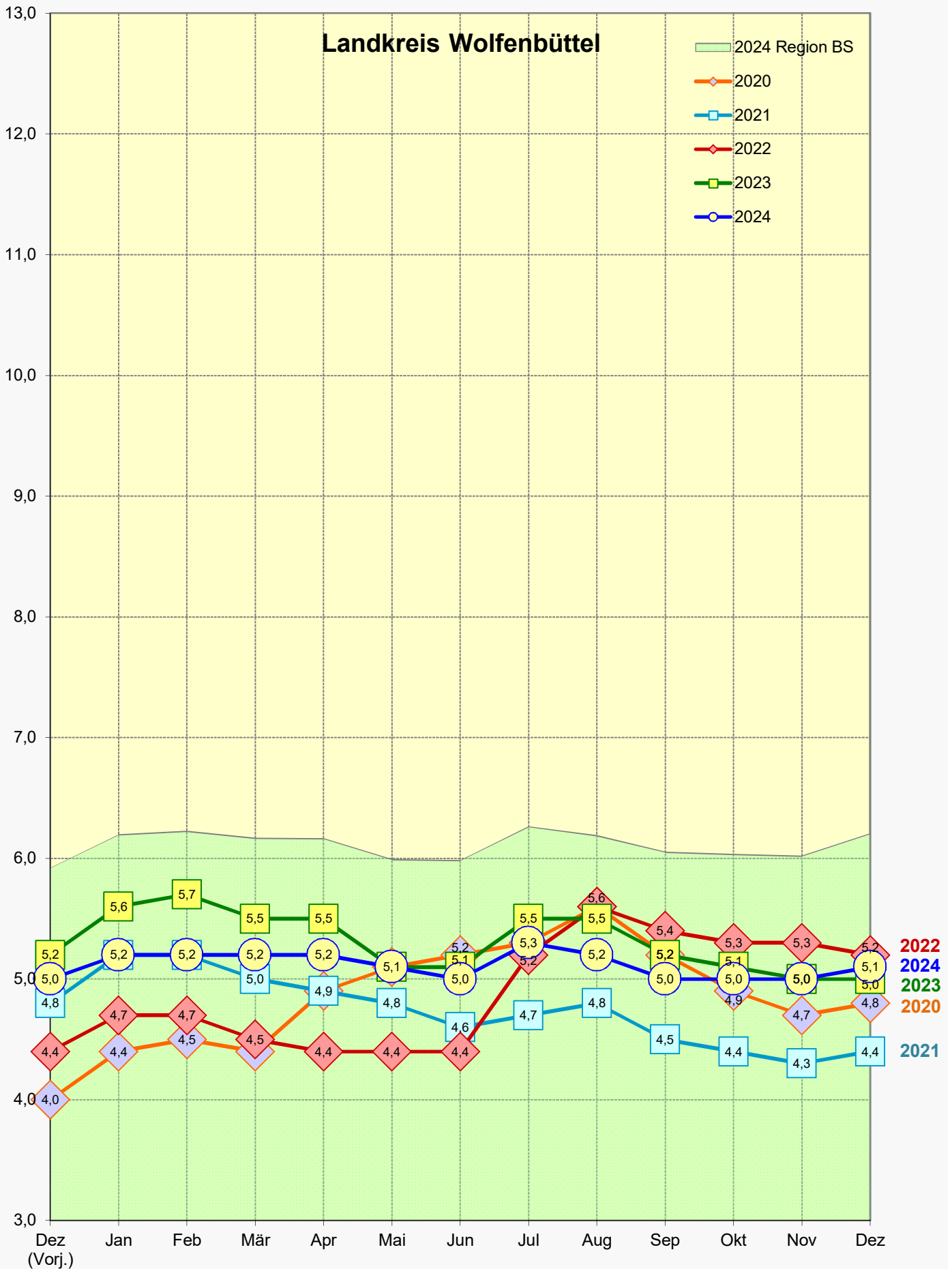

Quelle: Bundesagentur für Arbeit (BA)

1) Arbeitslosenquote bez. auf alle zivilen Erwerbspersonen
Anm.: Daten beziehen sich auf den Landkreis Wolfenbüttel

Entwicklung der Arbeitslosenquote¹ im Monatsverlauf 2020 - 2024

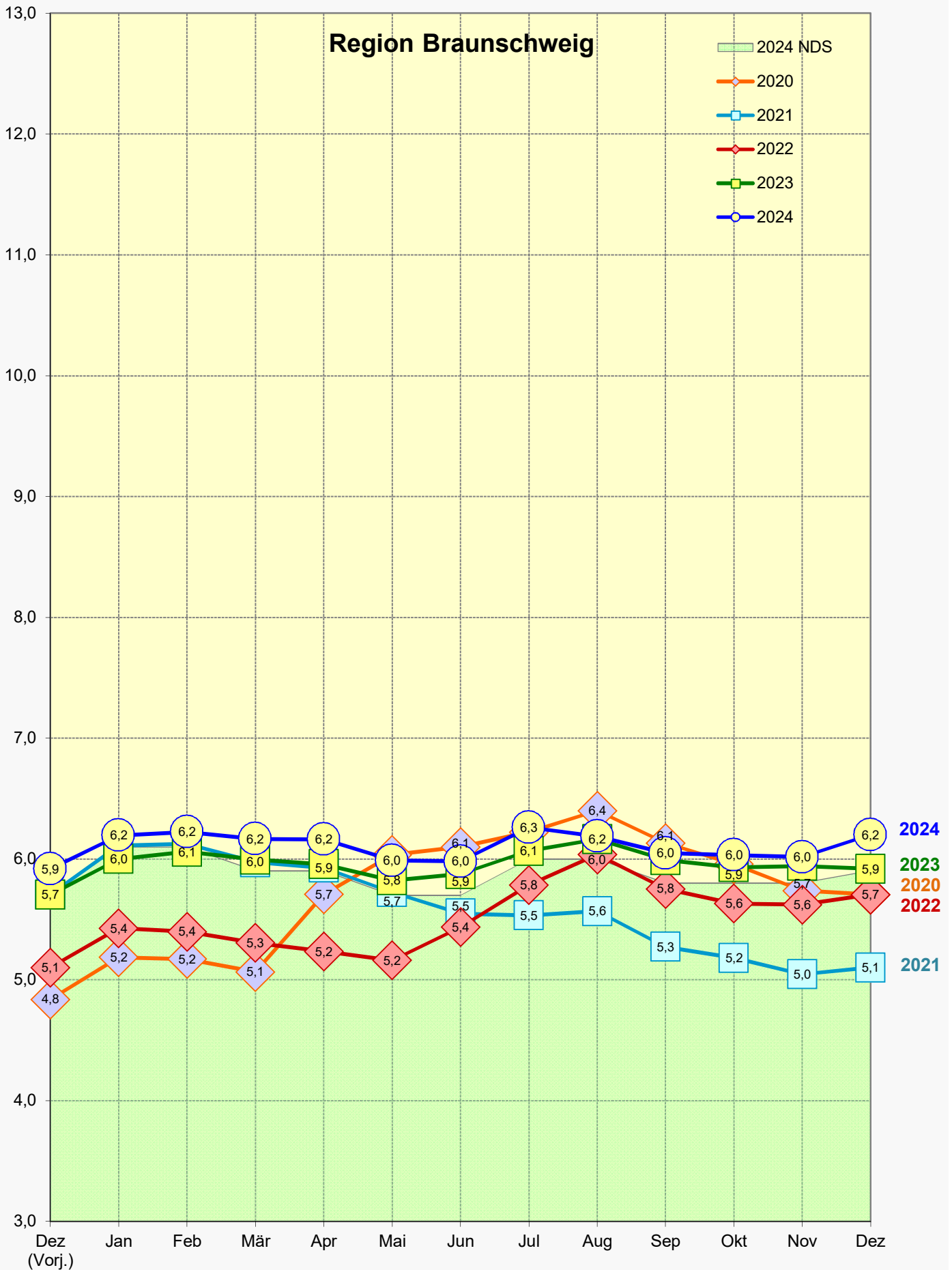

Quelle: Bundesagentur für Arbeit (BA)

1) Arbeitslosenquote bez. auf alle zivilen Erwerbspersonen

Entwicklung der Arbeitslosenquote¹ im Monatsverlauf 2020 - 2024

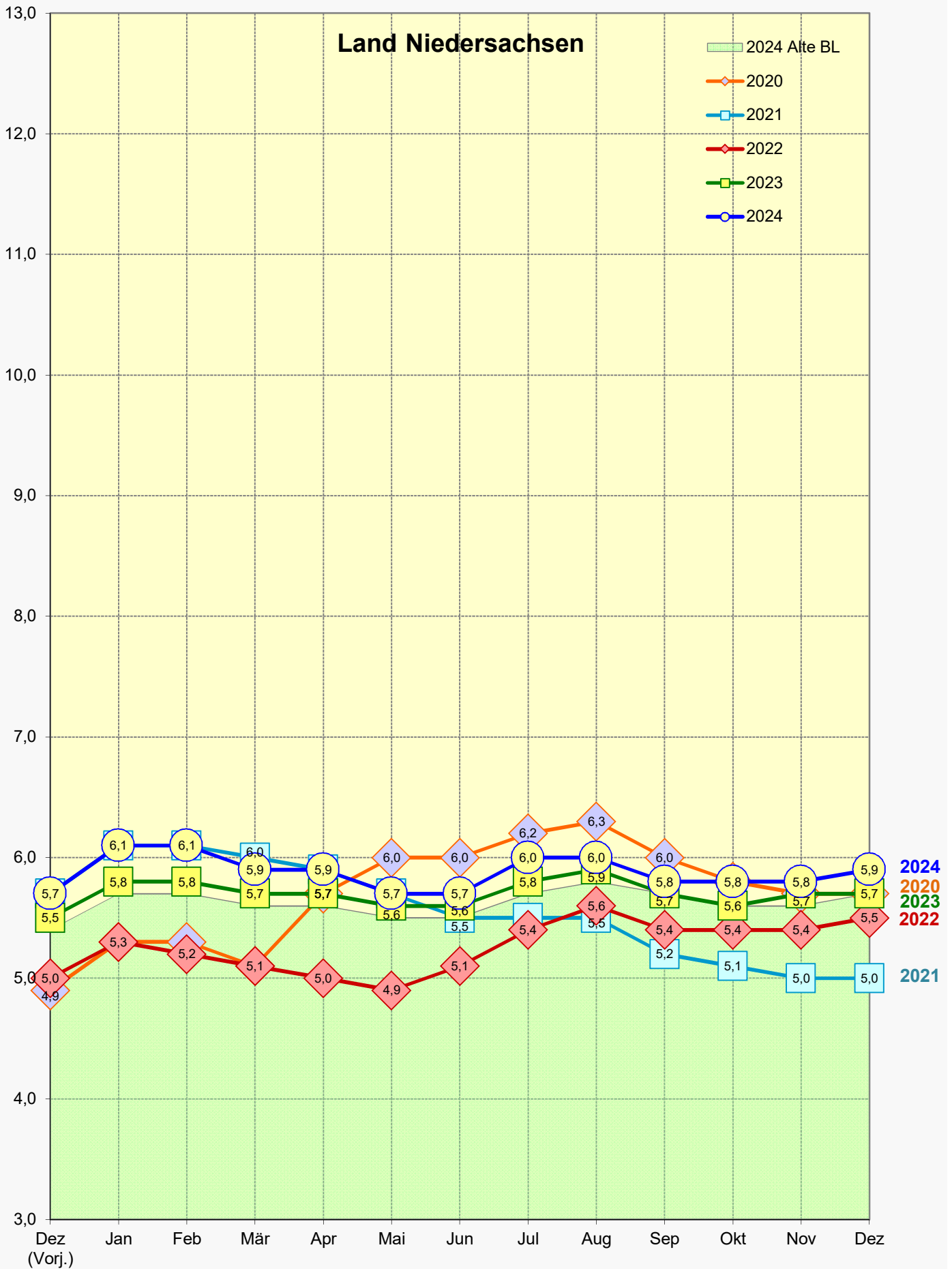

Quelle: Bundesagentur für Arbeit (BA)

1) Arbeitslosenquote bez. auf alle zivilen Erwerbspersonen

Entwicklung der Arbeitslosenquote¹ im Monatsverlauf 2020 - 2024

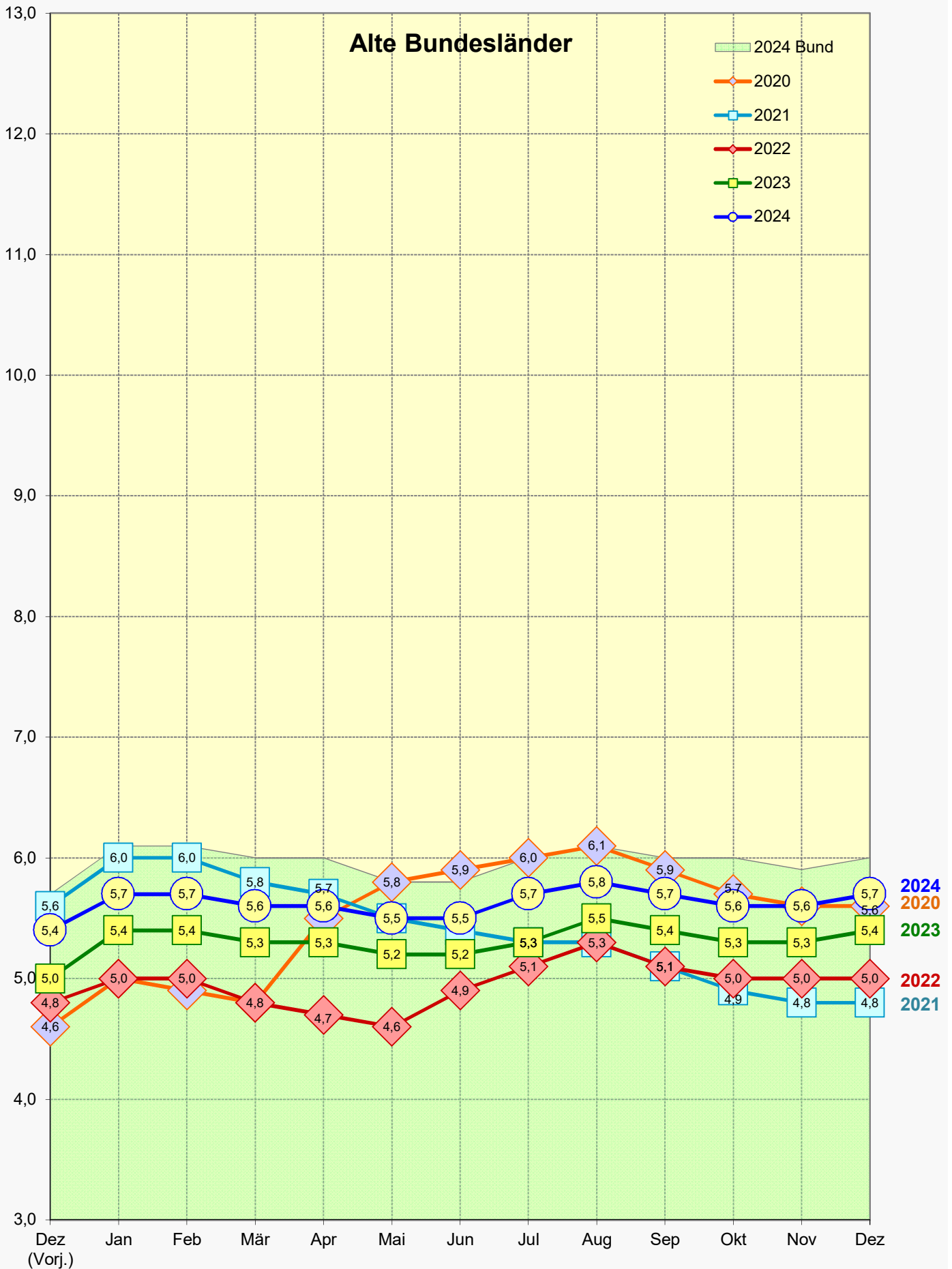

Quelle: Bundesagentur für Arbeit (BA)

1) Arbeitslosenquote bez. auf alle zivilen Erwerbspersonen

Entwicklung der Arbeitslosenquote¹ im Monatsverlauf 2020 - 2024

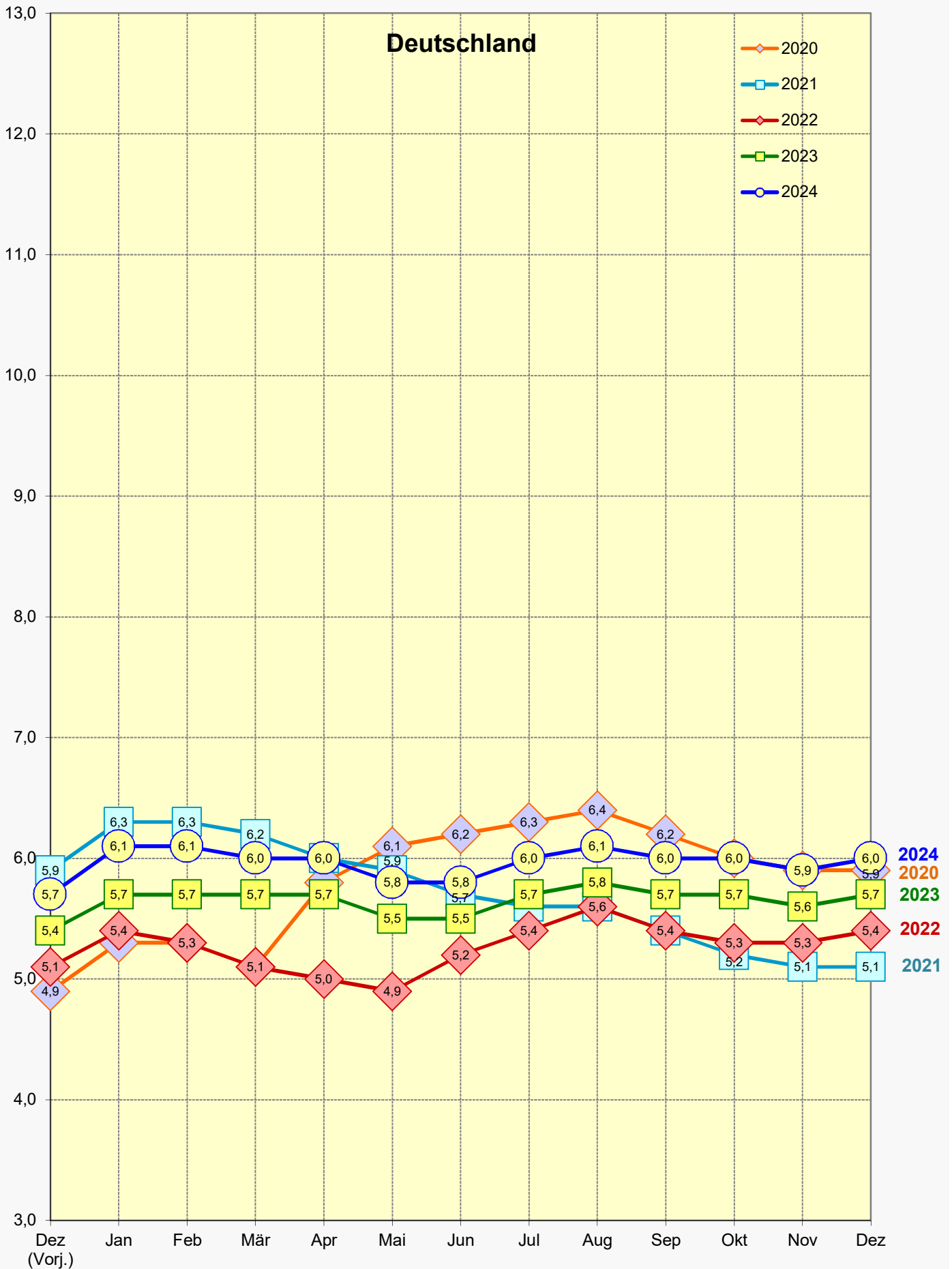

Quelle: Bundesagentur für Arbeit (BA)

1) Arbeitslosenquote bez. auf alle zivilen Erwerbspersonen